Safety Data Sheet

Cat. # 786-207

Protease Inhibitor Set

Size: 12 x 25Î¼l each

E-64 [100X]

Ficha de dados de segurança

em conformidade com o Regulamento (CE) n.º 1907/2006 (REACH) alterado pelo Regulamento (UE) 2015/830

Data da redacção: 5/11/2017

SECÇÃO 1: Identificação da substância/mistura e da sociedade/empresa

1.1. Identificador do produto

Forma do produto	:	Mistura
Nome do produto	:	E-64 [100X]
Código do produto	:	003E
Tipo do produto	:	Matéria pura
Fórmula bruta	:	C15H27N5O5
Sinónimos	:	(2S-(2-alpha,3-beta(R*)))-3-(((1-(((4-((aminoiminomethyl)amino)carbonyl)-3-methylbutyl)amino)carbonyl)-oxiranecarboxylicacid / E 64 / E 64 (proteinase inhibitor) / E-64 / L-trans-3-carboxyoxiran-2-carbonyl-L-leucylagmatine / oxiranecarboxylic acid,3-(((1-(((4-((aminomethyl)amino)butyl)amino)carbonyl)-3-methylbutyl)amino)carbonyl)-,(2S-(2-alpha,3-beta(R*)))- / proteinase inhibitor E 64 / thiol protease inhibitor / trans-3-carboxyoxirane-2-carbonyl-L-leucylagmatine / trans-epoxysuccinyl-L-leucylamido-(4-guanidino)butane
Grupo de produtos	:	Produto comercial
N.º da BIG	:	25160

1.2. Utilizações identificadas relevantes da substância ou mistura e utilizações desaconselhadas

1.2.1. Utilizações identificadas relevantes

Não existe informação adicional disponível

1.2.2. Usos desaconselhados

Não existe informação adicional disponível

1.3. Identificação do fornecedor da ficha de dados de segurança

Geno Technology, Inc./ G-Biosciences
9800 Page Avenue
63132-1429 Saint Louis - United States
T 800-628-7730 - F 314-991-1504
technical@GBiosciences.com - www.GBiosciences.com

1.4. Número de telefone de emergência

Número de emergência : Chemtrec **1-800-424-9300** (USA/Canada), **+1-703-527-3887** (Intl)

País	Organismo/Empresa	Morada	Número de emergência	Comentário
Portugal	Centro de Informação Antivenenos Instituto Nacional de Emergência Médica	Rua Almirante Barroso, 36 1000-013 Lisboa	+351 808 250 143	

SECÇÃO 2: Identificação dos perigos

2.1. Classificação da substância ou mistura

Classificação de acordo com o regulamento (CE) nº 1272/2008 [CLP]

Nao classificado

Efeitos adversos decorrentes das propriedades físico-químicas assim como os efeitos adversos para a saúde humana e para o ambiente

Segundo nosso conhecimento, não apresenta riscos particulares, caso sejam respeitadas as regras gerais de higiene industrial.

2.2. Elementos do rótulo

Rotulagem de acordo com o Regulamento (CE) nº 1272/2008 [CLP]

Etiquetagem não aplicável

2.3. Outros perigos

Não existe informação adicional disponível

SECÇÃO 3: Composição/informação sobre os componentes

3.1. Substâncias

Não aplicável

3.2. Misturas

Nome	Identificador do produto	%	Classificação de acordo com o regulamento (CE) nº 1272/2008 [CLP]
dimethyl sulfoxide (DMSO)	(nº CAS) 67-68-5 (n° CE) 200-664-3	>= 80	Nao classificado
E-64	(nº CAS) 66701-25-5	0.05 - 0.5	Acute Tox. 4 (Oral), H302 Acute Tox. 4 (Inhalation), H332 Muta. 2, H341

Texto completo das frases H, ver secção 16

SECÇÃO 4: Medidas de primeiros socorros

4.1. Descrição das medidas de primeiros socorros

Primeiros socorros geral : Check the vital functions. Unconscious: maintain adequate airway and respiration. Respiratory arrest: artificial respiration or oxygen. Cardiac arrest: perform resuscitation. Victim conscious with laboured breathing: half-seated. Victim in shock: on his back with legs slightly raised. Vomiting: prevent asphyxia/aspiration pneumonia. Prevent cooling by covering the victim (no warming up). Keep watching the victim. Give psychological aid. Keep the victim calm, avoid physical strain. Depending on the victim's condition: doctor/hospital.

Primeiros socorros em caso de inalação : Retirar a pessoa para uma zona ao ar livre e mantê-la numa posição que não dificulte a respiração. Remove the victim into fresh air.

Primeiros socorros em caso de contacto com a pele : Lavar imediatamente com muita água (15 minutos) / chuveiro. Lavar a pele com muita água.

Primeiros socorros em caso de contacto com os olhos : Lavar imediatamente com bastante água durante 15 minutos. Leve a vítima a um oftalmologista. Do not apply neutralizing agents. Rinse eyes with water as a precaution.

Primeiros socorros em caso de ingestão : Rinse mouth with water. Ingestion of large quantities: immediately to hospital. Call Poison Information Centre (www.big.be/antigif.htm). Call a poison center or a doctor if you feel unwell.

4.2. Sintomas e efeitos mais importantes, tanto agudos como retardados

Sintomas/efeitos : Nenhum dado disponível.

4.3. Indicações sobre cuidados médicos urgentes e tratamentos especiais necessários

Trate de acordo com os sintomas.

SECÇÃO 5: Medidas de combate a incêndios

5.1. Meios de extinção

Agentes extintores adequados : De preferência: espuma resistente ao álcool. Water spray. ABC powder. Agua pulverizada. Pó seco. Espuma. Dióxido de carbono.

Agentes extintores inadequados : No unsuitable extinguishing media known.

5.2. Perigos especiais decorrentes da substância ou mistura

Perigo de incêndio : DIRECT FIRE HAZARD. Não inflamável. In finely divided state: increased fire hazard. INDIRECT FIRE HAZARD. Aquecimento aumenta o risco de incêndio. Líquido combustível.

Perigo de explosão : DIRECT EXPLOSION HAZARD. Fine dust is explosive with air. INDIRECT EXPLOSION HAZARD. Dust cloud can be ignited by a spark.

Produtos de decomposição perigosos em caso de incêndio : Libertação possível de fumos tóxicos.

5.3. Recomendações para o pessoal de combate a incêndios

Instruções para extinção de incêndio : Tenha em conta a água tóxica para combate a incêndios. Use water moderately and if possible collect or contain it.

Protecção durante o combate a incêndios : Heat/fire exposure: compressed air/oxygen apparatus. Não intervir no combate ao fogo sem um equipamento de protecção adequado. Aparelho respiratório autónomo. Protecção completa do corpo.

SECÇÃO 6: Medidas a tomar em caso de fugas acidentais

6.1. Precauções individuais, equipamento de proteção e procedimentos de emergência

6.1.1. Para o pessoal não envolvido na resposta à emergência

Equipamento de protecção : Gloves. Face-shield. Protective clothing. See "Material-Handling" to select protective clothing.

Planos de emergência : Ventilar a zona do derramamento. Mark the danger area. Prevent dust cloud formation, e.g. by wetting. No naked flames. Wash contaminated clothes. No open flames, no sparks, and no smoking.

Medidas em caso de libertação de poeiras : In case of dust production: keep upwind. Dust production: have neighbourhood close doors and windows. Dust production: stop engines and no smoking. In case of dust production: no naked flames or sparks. Dust: spark-/explosionproof appliances/lighting equipment.

6.1.2. Para o pessoal responsável pela resposta à emergência

Equipamento de protecção : Não intervir no combate ao fogo sem um equipamento de protecção adequado. Para mais informaçoes, consultar o § 8 : Controle de exposiçao-protecçao individual". ".

6.2. Precauções a nível ambiental

Evitar a libertação para o ambiente. Prevent soil and water pollution. Prevent spreading in sewers.

6.3. Métodos e materiais de confinamento e limpeza

Para contenção : Contain released substance, pump into suitable containers. Knock down/dilute dust cloud with water spray. Powdered form: no compressed air for pumping over spills.

Procedimentos de limpeza : Absorver líquido derramado com material absorvente. Scoop solid spill into closing containers. Powdered: do not use compressed air for pumping over spills. Carefully collect the spill/leftovers. Clean contaminated surfaces with an excess of water. Wash clothing and equipment after handling. Avise as autoridades se o produto penetrar nos esgotos ou cursos de água.

Outras informações : Eliminar as matérias ou resíduos sólidos num centro autorizado.

6.4. Remissão para outras secções

Para mais informaçoes, consultar o § 8 Controlo de exposição-protecção indivual"".

SECÇÃO 7: Manuseamento e armazenagem

7.1. Precauções para um manuseamento seguro

Precauções para um manuseamento seguro : Assegurar uma boa ventilação no local de trabalho. Comply with the legal requirements. Clean contaminated clothing. Manuseie e abra o recipiente com cuidado. Powdered form: no compressed air for pumping over. Do not discharge the waste into the drain. Avoid raising dust. Keep away from naked flames/heat. Finely divided: spark- and explosionproof appliances. Finely divided: keep away from ignition sources/sparks. Reduzir / evitar exposição e / ou contato. Keep container tightly closed. Operações de transporte a céu aberto /. Exaustão / ventilação ou com proteção respiratória. Manter afastado do calor, superfícies quentes, faísca, chama aberta e outras fontes de ignição. Não fumar. Usar equipamento de protecção individual.

Medidas de higiéne : Não comer, beber ou fumar durante a utilização deste produto. Lavar as mãos depois de qualquer manuseio.

7.2. Condições de armazenagem segura, incluindo eventuais incompatibilidades

Condições de armazenamento : Armazenar em local bem ventilado. Conservar em ambiente fresco.

Temperatura de armazenagem : 2 - 8 °C

Calor e fontes de ignição : KEEP SUBSTANCE AWAY FROM: heat sources.

Local de armazenamento : Store in a cool area. Store in a dry area. Armazenar em uma área escura. Fornecer um sistema de resfriamento. Meet the legal requirements.

Prescrições especiais relativas à embalagem : SPECIAL REQUIREMENTS: closing. watertight. opaco. correctly labelled. meet the legal requirements. Secure fragile packagings in solid containers.

Materiais de embalagem : SUITABLE MATERIAL: No data available. MATERIAL TO AVOID: Nenhum dado disponível.

7.3. Utilização(ões) final(is) específica(s)

Não existe informação adicional disponível

SECÇÃO 8: Controlo da exposição/Proteção individual

8.1. Parâmetros de controlo

Não existe informação adicional disponível

8.2. Controlo da exposição

Controlos técnicos adequados:

Assegurar uma boa ventilação no local de trabalho.

Roupa de protecção - selecção do material:

GIVE GOOD RESISTANCE: rubber

Protecção das mãos:

Gloves

Protecção ocular:

Protecção do rosto. Em caso de formação de poeiras: usar óculos de protecção. Óculos bem ajustados

Protecção do corpo e da pele:

Protective clothing. In case of dust production: head/neck protection. In case of dust production: dustproof clothing

Protecção respiratória:

Produção de pó: máscara anti-pó com filtro tipo P2

Limite e controlo da exposição no ambiente:

Evitar a libertação para o ambiente.

SECÇÃO 9: Propriedades físico-químicas

9.1. Informações sobre propriedades físicas e químicas de base

Forma	:	Líquida
Aparência	:	Sólido.
Massa molecular	:	357.4 g/mol
Cor	:	Branco.
Cheiro	:	Quase inodoro.
Limiar olfactivo	:	Não existem dados disponíveis
pH	:	Não existem dados disponíveis
Velocidade de evaporação (acetato de butilo=1)	:	Não existem dados disponíveis
Ponto de fusão	:	Não aplicável
Ponto de solidificação	:	Não existem dados disponíveis
Ponto de ebulição	:	Não existem dados disponíveis
Ponto de inflamação	:	Não existem dados disponíveis
Temperatura de combustão espontânea	:	Não existem dados disponíveis
Temperatura de decomposição	:	Não existem dados disponíveis
Inflamabilidade (sólido, gás)	:	Não aplicável
Pressão de vapor	:	Não existem dados disponíveis
Densidade relativa de vapor a 20 °C	:	Não existem dados disponíveis
Densidade relativa	:	Não existem dados disponíveis
Solubilidade	:	Soluble in water.
Log Pow	:	Não existem dados disponíveis
Viscosidade, cinemático/a	:	Não existem dados disponíveis
Viscosidade, dinâmico/a	:	Não existem dados disponíveis
Propriedades explosivas	:	Não existem dados disponíveis
Propriedades comburentes	:	Não existem dados disponíveis
Limites de explosão	:	Não existem dados disponíveis

9.2. Outras informações

Não existe informação adicional disponível

SECÇÃO 10: Estabilidade e reatividade

10.1. Reatividade

No aquecimento / queima: formação de pequenas quantidades de vapores nitrosos, monóxido de carbono - dióxido de carbono.

10.2. Estabilidade química

No data available.

10.3. Possibilidade de reações perigosas

Não é conhecida nenhuma reacção perigosa sob condições normais de uso.

10.4. Condições a evitar

Evitar o contacto com superfícies quentes. Calor. Nenhumas chamas, nenhumas faíscas. Eliminar todas as fontes de ignição.

10.5. Materiais incompatíveis

Não existe informação adicional disponível

10.6. Produtos de decomposição perigosos

Hazardous decomposition products.

SECÇÃO 11: Informação toxicológica

11.1. Informações sobre os efeitos toxicológicos

Toxicidade aguda (oral)	:	Nao classificado
Toxicidade aguda (via cutânea)	:	Nao classificado
Toxicidade aguda (inalação)	:	Nao classificado

dimethyl sulfoxide (DMSO) (67-68-5)	
DL50 cutânea rato	40000 mg/kg de peso corporal (Rat; Experimental value)

Corrosão/irritação cutânea	:	Nao classificado
Lesões oculares graves/irritação ocular	:	Nao classificado
Sensibilização respiratória ou cutânea	:	Nao classificado
Mutagenicidade em células germinativas	:	Nao classificado
Carcinogenicidade	:	Nao classificado
Toxicidade reprodutiva	:	Nao classificado
Toxicidade para órgãos-alvo específicos (STOT) - exposição única	:	Nao classificado
Toxicidade para órgãos-alvo específicos (STOT) - exposição repetida	:	Nao classificado
Perigo de aspiração	:	Nao classificado

SECÇÃO 12: Informação ecológica

12.1. Toxicidade

Ecologia - geral	:	O produto não é considerado nocivo para organismos aquáticos nem causa efeitos adversos a longo prazo para o ambiente.
Ecologia - água	:	Water pollutant (surface water).
Toxicidade aquática aguda	:	Nao classificado
Toxicidade aquática crónica	:	Nao classificado

12.2. Persistência e degradabilidade

E-64 [100X]	
Persistência e degradabilidade	Biodegradabilidade no solo: dados não disponíveis.

E-64 (66701-25-5)	
Persistência e degradabilidade	Biodegradabilidade no solo: dados não disponíveis.

dimethyl sulfoxide (DMSO) (67-68-5)	
Persistência e degradabilidade	Not readily biodegradable in water. Fotólise no ar.

12.3. Potencial de bioacumulação

E-64 [100X]	
Potencial de bioacumulação	No bioaccumulation data available.

E-64 (66701-25-5)	
Potencial de bioacumulação	No bioaccumulation data available.

dimethyl sulfoxide (DMSO) (67-68-5)	
BCF peixe 1	< 0.4 (BCF)
Log Pow	-1.35 (Experimental value; 20 °C)
Potencial de bioacumulação	Bioacumulação: não aplicável.

12.4. Mobilidade no solo

dimethyl sulfoxide (DMSO) (67-68-5)	
Tensão superficial	0.0435 N/m (20 °C; 10 g/l)
Log Koc	Koc,SRC PCKOCWIN v1.66; 4.41; Calculated value; log Koc; SRC PCKOCWIN v1.66; 0.64; Calculated value

12.5. Resultados da avaliação PBT e mPmB

Não existe informação adicional disponível

12.6. Outros efeitos adversos

Não existe informação adicional disponível

SECÇÃO 13: Considerações relativas à eliminação

13.1. Métodos de tratamento de resíduos

Métodos de tratamento de resíduos	:	Waste treatment methods.

Recomendações de eliminação do Produto/Embalagem	:	Remove waste in accordance with local and/or national regulations. Hazardous waste shall not be mixed together with other waste. Different types of hazardous waste shall not be mixed together if this may entail a risk of pollution or create problems for the further management of the waste. Hazardous waste shall be managed responsibly. All entities that store, transport or handle hazardous waste shall take the necessary measures to prevent risks of pollution or damage to people or animals. Remove to an authorized incinerator equipped with an afterburner and a flue gas scrubber with energy recovery.
Indicações suplementares	:	Hazardous waste according to Directive 2008/98/EC.

SECÇÃO 14: Informações relativas ao transporte

De acordo com as exigências de ADR / RID / IMDG / IATA / ADN

14.1. Número ONU

N.º ONU (ADR)	:	Não aplicável
N.º ONU (IMDG)	:	Não regulamentado
N.º ONU (IATA)	:	Não regulamentado
N.º ONU (ADN)	:	Não aplicável
N.º ONU (RID)	:	Não aplicável

14.2. Designação oficial de transporte da ONU

Designação oficial de transporte (ADR)	:	Não aplicável
Designação oficial de transporte (IMDG)	:	Não regulamentado
Designação oficial de transporte (IATA)	:	Não regulamentado
Designação oficial de transporte (ADN)	:	Não aplicável
Designação oficial de transporte (RID)	:	Não aplicável

14.3. Classes de perigo para efeitos de transporte

ADR

Classes de risco de transporte (ADR)	:	Não aplicável

IMDG

Classes de perigo para efeitos de transporte (IMDG)	:	Não regulamentado

IATA

Classes de perigo para efeitos de transporte (IATA)	:	Não regulamentado

ADN

Classes de perigo para efeitos de transporte (ADN)	:	Não aplicável

RID

Classes de perigo para efeitos de transporte (RID)	:	Não aplicável

14.4. Grupo de embalagem

Grupo de embalagem (ADR)	:	Não aplicável
Grupo de embalagem (IMDG)	:	Não regulamentado
Grupo de embalagem (IATA)	:	Não regulamentado
Grupo de embalagem (ADN)	:	Não aplicável
Grupo de embalagem (RID)	:	Não aplicável

14.5. Perigos para o ambiente

Perigoso para o ambiente	:	Não
Poluente marinho	:	Não
Outras informações	:	Não existe informação complementar disponível

14.6. Precauções especiais para o utilizador

- Transporte por via terrestre

Não aplicável

- transporte marítimo

Não regulamentado

- Transporte aéreo

Não regulamentado

- Transporte por via fluvial

Não aplicável

- Transporte ferroviário

Não aplicável

14.7. Transporte a granel em conformidade com o anexo II da Convenção MARPOL e o Código IBC

Não aplicável

SECÇÃO 15: Informação sobre regulamentação

15.1. Regulamentação/legislação específica para a substância ou mistura em matéria de saúde, segurança e ambiente

15.1.1. Regulamentações da UE

Não contém substâncias sujeitas a restrição segundo o anexo XVII do REACH

Não contém qualquer substância da lista candidata do REACH

Não contém qualquer substância referida no Anexo XIV do REACH

15.1.2. Regulamentos Nacionais

Não existe informação adicional disponível

15.2. Avaliação da segurança química

No chemical safety assessment has been carried out

SECÇÃO 16: Outras informações

Texto integral das frases H e EUH:

Acute Tox. 4 (Inhalation)	Toxicidade aguda (por inalação) Categoria 4
Acute Tox. 4 (Oral)	Toxicidade aguda (oral) Categoria 4
Muta. 2	Mutagenecidade em células germinativas Categoria 2
H302	Nocivo por ingestão.
H332	Nocivo por inalação.
H341	Suspeito de provocar anomalias genéticas.

Ficha de Dados de Segurança aplicável em regiões : PT - Portugal

FDS UE (Anexo II do REACH)

Esta informação é baseada em nosso conhecimento atual e pretendida descrever o produto para as finalidades da saúde, da segurança e de exigências ambientais somente. Não se deve conseqüentemente interpretar como garantir nenhuma propriedade específica do produto

Pepstatin [100X]

Ficha de dados de segurança

em conformidade com o Regulamento (CE) n.º 1907/2006 (REACH) alterado pelo Regulamento (UE) 2015/830

Data da redacção: 5/11/2017

SECÇÃO 1: Identificação da substância/mistura e da sociedade/empresa

1.1. Identificador do produto

Forma do produto	:	Mistura
Nome do produto	:	Pepstatin [100X]
nº CAS	:	26305-03-3
Código do produto	:	065P
Grupo de produtos	:	Produto comercial

1.2. Utilizações identificadas relevantes da substância ou mistura e utilizações desaconselhadas

1.2.1. Utilizações identificadas relevantes

Não existe informação adicional disponível

1.2.2. Usos desaconselhados

Não existe informação adicional disponível

1.3. Identificação do fornecedor da ficha de dados de segurança

Geno Technology, Inc./ G-Biosciences
9800 Page Avenue
63132-1429 Saint Louis - United States
T 800-628-7730 - F 314-991-1504
technical@GBiosciences.com - www.GBiosciences.com

1.4. Número de telefone de emergência

Número de emergência	:	Chemtrec **1-800-424-9300** (USA/Canada), **+1-703-527-3887** (Intl)

SECÇÃO 2: Identificação dos perigos

2.1. Classificação da substância ou mistura

Classificação de acordo com o regulamento (CE) nº 1272/2008 [CLP]

Nao classificado

Efeitos adversos decorrentes das propriedades físico-químicas assim como os efeitos adversos para a saúde humana e para o ambiente

Segundo nosso conhecimento, não apresenta riscos particulares, caso sejam respeitadas as regras gerais de higiene industrial.

2.2. Elementos do rótulo

Rotulagem de acordo com o Regulamento (CE) nº 1272/2008 [CLP]

Etiquetagem não aplicável

2.3. Outros perigos

Não existe informação adicional disponível

SECÇÃO 3: Composição/informação sobre os componentes

3.1. Substâncias

Não aplicável

3.2. Misturas

Nome	Identificador do produto	%	Classificação de acordo com o regulamento (CE) nº 1272/2008 [CLP]
dimethyl sulfoxide (DMSO)	(nº CAS) 67-68-5 (nº CE) 200-664-3	>= 80	Nao classificado
Pepstatin	(nº CAS) 26305-03-3	0.05 - 0.5	Nao classificado

SECÇÃO 4: Medidas de primeiros socorros

4.1. Descrição das medidas de primeiros socorros

Primeiros socorros em caso de inalação	:	Retirar a pessoa para uma zona ao ar livre e mantê-la numa posição que não dificulte a respiração.

Primeiros socorros em caso de contacto com a pele	:	Lavar a pele com muita água.
Primeiros socorros em caso de contacto com os olhos	:	Rinse eyes with water as a precaution.
Primeiros socorros em caso de ingestão	:	Call a poison center or a doctor if you feel unwell.

4.2. Sintomas e efeitos mais importantes, tanto agudos como retardados

Não existe informação adicional disponível

4.3. Indicações sobre cuidados médicos urgentes e tratamentos especiais necessários

Trate de acordo com os sintomas.

SECÇÃO 5: Medidas de combate a incêndios

5.1. Meios de extinção

Agentes extintores adequados	:	Agua pulverizada. Pó seco. Espuma. Dióxido de carbono.

5.2. Perigos especiais decorrentes da substância ou mistura

Perigo de incêndio	:	Líquido combustível.
Produtos de decomposição perigosos em caso de incêndio	:	Libertação possível de fumos tóxicos.

5.3. Recomendações para o pessoal de combate a incêndios

Protecção durante o combate a incêndios	:	Não intervir no combate ao fogo sem um equipamento de protecção adequado. Aparelho respiratório autónomo. Protecção completa do corpo.

SECÇÃO 6: Medidas a tomar em caso de fugas acidentais

6.1. Precauções individuais, equipamento de proteção e procedimentos de emergência

6.1.1. Para o pessoal não envolvido na resposta à emergência

Planos de emergência	:	Ventilar a zona do derramamento. No open flames, no sparks, and no smoking.

6.1.2. Para o pessoal responsável pela resposta à emergência

Equipamento de protecção	:	Não intervir no combate ao fogo sem um equipamento de protecção adequado. Para mais informaçoes, consultar o § 8 : Controle de exposiçao-protecçao individual". ".

6.2. Precauções a nível ambiental

Evitar a libertação para o ambiente.

6.3. Métodos e materiais de confinamento e limpeza

Procedimentos de limpeza	:	Absorver líquido derramado com material absorvente. Avise as autoridades se o produto penetrar nos esgotos ou cursos de água.
Outras informações	:	Eliminar as matérias ou resíduos sólidos num centro autorizado.

6.4. Remissão para outras secções

Para mais informaçoes, consultar o § 8 Controlo de exposição-protecção indivual"".

SECÇÃO 7: Manuseamento e armazenagem

7.1. Precauções para um manuseamento seguro

Precauções para um manuseamento seguro	:	Assegurar uma boa ventilação no local de trabalho. Manter afastado do calor, superfícies quentes, faísca, chama aberta e outras fontes de ignição. Não fumar. Usar equipamento de protecção individual.
Medidas de higiéne	:	Não comer, beber ou fumar durante a utilização deste produto. Lavar as mãos depois de qualquer manuseio.

7.2. Condições de armazenagem segura, incluindo eventuais incompatibilidades

Condições de armazenamento	:	Armazenar em local bem ventilado. Conservar em ambiente fresco.

7.3. Utilização(ões) final(is) específica(s)

Não existe informação adicional disponível

SECÇÃO 8: Controlo da exposição/Proteção individual

8.1. Parâmetros de controlo

Não existe informação adicional disponível

8.2. Controlo da exposição

Controlos técnicos adequados:

Assegurar uma boa ventilação no local de trabalho.

Protecção das mãos:

Luvas de protecção

Protecção ocular:

Óculos bem ajustados

Protecção do corpo e da pele:

Usar vestuário de protecção adequado

Protecção respiratória:

Em caso de ventilação insuficiente, usar equipamento respiratório adequado.

Limite e controlo da exposição no ambiente:

Evitar a libertação para o ambiente.

SECÇÃO 9: Propriedades físico-químicas

9.1. Informações sobre propriedades físicas e químicas de base

Forma	:	Líquida
Cor	:	Não existem dados disponíveis
Cheiro	:	Não existem dados disponíveis
Limiar olfactivo	:	Não existem dados disponíveis
pH	:	Não existem dados disponíveis
Velocidade de evaporação (acetato de butilo=1)	:	Não existem dados disponíveis
Ponto de fusão	:	Não aplicável
Ponto de solidificação	:	Não existem dados disponíveis
Ponto de ebulição	:	Não existem dados disponíveis
Ponto de inflamação	:	Não existem dados disponíveis
Temperatura de combustão espontânea	:	Não existem dados disponíveis
Temperatura de decomposição	:	Não existem dados disponíveis
Inflamabilidade (sólido, gás)	:	Não aplicável
Pressão de vapor	:	Não existem dados disponíveis
Densidade relativa de vapor a 20 °C	:	Não existem dados disponíveis
Densidade relativa	:	Não existem dados disponíveis
Solubilidade	:	Não existem dados disponíveis
Log Pow	:	Não existem dados disponíveis
Viscosidade, cinemático/a	:	Não existem dados disponíveis
Viscosidade, dinâmico/a	:	Não existem dados disponíveis
Propriedades explosivas	:	Não existem dados disponíveis
Propriedades comburentes	:	Não existem dados disponíveis
Limites de explosão	:	Não existem dados disponíveis

9.2. Outras informações

Não existe informação adicional disponível

SECÇÃO 10: Estabilidade e reatividade

10.1. Reatividade

The product is non-reactive under normal conditions of use, storage and transport.

10.2. Estabilidade química

Estável em condições normais.

10.3. Possibilidade de reações perigosas

Não é conhecida nenhuma reacção perigosa sob condições normais de uso.

10.4. Condições a evitar

Evitar o contacto com superfícies quentes. Calor. Nenhumas chamas, nenhumas faíscas. Eliminar todas as fontes de ignição.

10.5. Materiais incompatíveis

Não existe informação adicional disponível

10.6. Produtos de decomposição perigosos

Hazardous decomposition products.

SECÇÃO 11: Informação toxicológica

11.1. Informações sobre os efeitos toxicológicos

Toxicidade aguda (oral) : Nao classificado
Toxicidade aguda (via cutânea) : Nao classificado
Toxicidade aguda (inalação) : Nao classificado

dimethyl sulfoxide (DMSO) (67-68-5)	
DL50 cutânea rato	40000 mg/kg de peso corporal (Rat; Experimental value)

Corrosão/irritação cutânea : Nao classificado
Lesões oculares graves/irritação ocular : Nao classificado
Sensibilização respiratória ou cutânea : Nao classificado
Mutagenicidade em células germinativas : Nao classificado
Carcinogenicidade : Nao classificado
Toxicidade reprodutiva : Nao classificado
Toxicidade para órgãos-alvo específicos (STOT) - exposição única : Nao classificado
Toxicidade para órgãos-alvo específicos (STOT) - exposição repetida : Nao classificado
Perigo de aspiração : Nao classificado

SECÇÃO 12: Informação ecológica

12.1. Toxicidade

Ecologia - geral : O produto não é considerado nocivo para organismos aquáticos nem causa efeitos adversos a longo prazo para o ambiente.
Toxicidade aquática aguda : Nao classificado
Toxicidade aquática crónica : Nao classificado

12.2. Persistência e degradabilidade

dimethyl sulfoxide (DMSO) (67-68-5)	
Persistência e degradabilidade	Not readily biodegradable in water. Fotólise no ar.

12.3. Potencial de bioacumulação

dimethyl sulfoxide (DMSO) (67-68-5)	
BCF peixe 1	< 0.4 (BCF)
Log Pow	-1.35 (Experimental value; 20 °C)
Potencial de bioacumulação	Bioacumulação: não aplicável.

12.4. Mobilidade no solo

dimethyl sulfoxide (DMSO) (67-68-5)	
Tensão superficial	0.0435 N/m (20 °C; 10 g/l)
Log Koc	Koc,SRC PCKOCWIN v1.66; 4.41; Calculated value; log Koc; SRC PCKOCWIN v1.66; 0.64; Calculated value

12.5. Resultados da avaliação PBT e mPmB

Não existe informação adicional disponível

12.6. Outros efeitos adversos

Não existe informação adicional disponível

SECÇÃO 13: Considerações relativas à eliminação

13.1. Métodos de tratamento de resíduos

Métodos de tratamento de resíduos : Waste treatment methods.

SECÇÃO 14: Informações relativas ao transporte

De acordo com as exigências de ADR / RID / IMDG / IATA / ADN

14.1. Número ONU

N.º ONU (ADR) : Não aplicável
N.º ONU (IMDG) : Não aplicável

N.º ONU (IATA)	:	Não aplicável
N.º ONU (ADN)	:	Não aplicável
N.º ONU (RID)	:	Não aplicável

14.2. Designação oficial de transporte da ONU

Designação oficial de transporte (ADR)	:	Não aplicável
Designação oficial de transporte (IMDG)	:	Não aplicável
Designação oficial de transporte (IATA)	:	Não aplicável
Designação oficial de transporte (ADN)	:	Não aplicável
Designação oficial de transporte (RID)	:	Não aplicável

14.3. Classes de perigo para efeitos de transporte

ADR

Classes de risco de transporte (ADR)	:	Não aplicável

IMDG

Classes de perigo para efeitos de transporte (IMDG)	:	Não aplicável

IATA

Classes de perigo para efeitos de transporte (IATA)	:	Não aplicável

ADN

Classes de perigo para efeitos de transporte (ADN)	:	Não aplicável

RID

Classes de perigo para efeitos de transporte (RID)	:	Não aplicável

14.4. Grupo de embalagem

Grupo de embalagem (ADR)	:	Não aplicável
Grupo de embalagem (IMDG)	:	Não aplicável
Grupo de embalagem (IATA)	:	Não aplicável
Grupo de embalagem (ADN)	:	Não aplicável
Grupo de embalagem (RID)	:	Não aplicável

14.5. Perigos para o ambiente

Perigoso para o ambiente	:	Não
Poluente marinho	:	Não
Outras informações	:	Não existe informação complementar disponível

14.6. Precauções especiais para o utilizador

- Transporte por via terrestre

Não aplicável

- transporte marítimo

Não aplicável

- Transporte aéreo

Não aplicável

- Transporte por via fluvial

Não aplicável

- Transporte ferroviário

Não aplicável

14.7. Transporte a granel em conformidade com o anexo II da Convenção MARPOL e o Código IBC

Não aplicável

SECÇÃO 15: Informação sobre regulamentação

15.1. Regulamentação/legislação específica para a substância ou mistura em matéria de saúde, segurança e ambiente

15.1.1. Regulamentações da UE

Não contém substâncias sujeitas a restrição segundo o anexo XVII do REACH

Não contém qualquer substância da lista candidata do REACH

Não contém qualquer substância referida no Anexo XIV do REACH

15.1.2. Regulamentos Nacionais

Não existe informação adicional disponível

15.2. Avaliação da segurança química

No chemical safety assessment has been carried out

SECÇÃO 16: Outras informações

Ficha de Dados de Segurança aplicável em regiões	:	PT - Portugal

FDS UE (Anexo II do REACH)

Esta informação é baseada em nosso conhecimento atual e pretendida descrever o produto para as finalidades da saúde, da segurança e de exigências ambientais somente. Não se deve conseqüentemente interpretar como garantir nenhuma propriedade específica do produto

PMSF [100X]

Ficha de dados de segurança

em conformidade com o Regulamento (CE) n.º 1907/2006 (REACH) alterado pelo Regulamento (UE) 2015/830

Data da redacção: 5/11/2017

SECÇÃO 1: Identificação da substância/mistura e da sociedade/empresa

1.1. Identificador do produto

Forma do produto	:	Mistura
Nome do produto	:	PMSF [100X]
n° CE	:	206-350-2
Código do produto	:	275P
Tipo do produto	:	Matéria pura
Fórmula bruta	:	C7H7FO2S
Sinónimos	:	alpha-toluenesulphonyl fluoride / benzenemethanesulfonyl fluoride / benzylsulfonyl fluoride / benzylsulphonyl fluoride / Corrosive solid, n.o.s. / phenylmethanesulfonyl fluoride / phenylmethylsulfonyl fluoride / PMSF (= phenylmethanesulfonyl fluoride)
Grupo de produtos	:	Produto comercial
N.º da BIG	:	33086

1.2. Utilizações identificadas relevantes da substância ou mistura e utilizações desaconselhadas

1.2.1. Utilizações identificadas relevantes

Utilização da substância ou mistura : No data available

1.2.2. Usos desaconselhados

Não existe informação adicional disponível

1.3. Identificação do fornecedor da ficha de dados de segurança

Geno Technology, Inc./ G-Biosciences
9800 Page Avenue
63132-1429 Saint Louis - United States
T 800-628-7730 - F 314-991-1504
technical@GBiosciences.com - www.GBiosciences.com

1.4. Número de telefone de emergência

Número de emergência : Chemtrec **1-800-424-9300** (USA/Canada), **+1-703-527-3887** (Intl)

País	Organismo/Empresa	Morada	Número de emergência	Comentário
Portugal	Centro de Informação Antivenenos Instituto Nacional de Emergência Médica	Rua Almirante Barroso, 36 1000-013 Lisboa	+351 808 250 143	

SECÇÃO 2: Identificação dos perigos

2.1. Classificação da substância ou mistura

Classificação de acordo com o regulamento (CE) nº 1272/2008 [CLP]

corrosivo/irritante para a pele Categoria 2	H315
Danos/irritção ocular grave Categoria 2	H319

Texto completo das advertências H: consultar a Secção 16

Efeitos adversos decorrentes das propriedades físico-químicas assim como os efeitos adversos para a saúde humana e para o ambiente

Provoca irritação cutânea. Provoca irritação ocular grave.

2.2. Elementos do rótulo

Rotulagem de acordo com o Regulamento (CE) nº 1272/2008 [CLP]

Pictogramas de perigo (CLP) :

GHS07

Palavra-sinal (CLP)	:	Atenção
Advertências de perigo (CLP)	:	H315 - Provoca irritação cutânea. H319 - Provoca irritação ocular grave.
Recomendações de prudência (CLP)	:	P264 - Lavar mãos, antebraços e cara cuidadosamente após manuseamento. P280 - Usar luvas de protecção/vestuário de protecção/protecção ocular/protecção facial. P302+P352 - SE ENTRAR EM CONTACTO COM A PELE: lavar abundantemente com água.

P305+P351+P338 - SE ENTRAR EM CONTACTO COM OS OLHOS: enxaguar cuidadosamente com água durante vários minutos. Se usar lentes de contacto, retire-as, se tal lhe for possível. Continuar a enxaguar.
P321 - Tratamento específico (ver instruções de primeiros socorros suplementares no presente rótulo)
P332+P313 - Em caso de irritação cutânea: consulte um médico.
P337+P313 - Caso a irritação ocular persista: consulte um médico.
P362+P364 - Retirar a roupa contaminada e lavá-la antes de a voltar a usar.

2.3. Outros perigos

Não existe informação adicional disponível

SECÇÃO 3: Composição/informação sobre os componentes

3.1. Substâncias

Não aplicável

3.2. Misturas

Nome	Identificador do produto	%	Classificação de acordo com o regulamento (CE) nº 1272/2008 [CLP]
dimethyl sulfoxide (DMSO)	(nº CAS) 67-68-5 (n° CE) 200-664-3	>= 80	Nao classificado
alpha-toluenesulfonyl fluoride	(nº CAS) 329-98-6 (n° CE) 206-350-2	0.5 - 2	Skin Corr. 1B, H314

Texto completo das frases H, ver secção 16

SECÇÃO 4: Medidas de primeiros socorros

4.1. Descrição das medidas de primeiros socorros

Primeiros socorros geral : Check the vital functions. Unconscious: maintain adequate airway and respiration. Respiratory arrest: artificial respiration or oxygen. Cardiac arrest: perform resuscitation. Victim conscious with laboured breathing: half-seated. Victim in shock: on his back with legs slightly raised. Vomiting: prevent asphyxia/aspiration pneumonia. Prevent cooling by covering the victim (no warming up). Keep watching the victim. Give psychological aid. Keep the victim calm, avoid physical strain. Depending on the victim's condition: doctor/hospital.

Primeiros socorros em caso de inalação : Retirar a pessoa para uma zona ao ar livre e mantê-la numa posição que não dificulte a respiração. Remove the victim into fresh air. Consultar imediatamente um médico / serviço médico.

Primeiros socorros em caso de contacto com a pele : Lavar imediatamente com muita água (15 minutos) / chuveiro. Remova a roupa enquanto estiver a lavar. Não remova a roupa se ela pegar na pele. Cubra as feridas com bandagem estéril. Consult a doctor/medical service. Se a superfície queimada> 10%: levar a vítima ao hospital. Lavar a pele com muita água. Retirar a roupa contaminada. Em caso de irritação cutânea: consulte um médico.

Primeiros socorros em caso de contacto com os olhos : Lavar imediatamente com bastante água durante 15 minutos. Leve a vítima a um oftalmologista. Do not apply neutralizing agents. Enxaguar cuidadosamente com água durante vários minutos. Se usar lentes de contacto, retire-as, se tal lhe for possível. Continue a enxaguar. Caso a irritação ocular persista: consulte um médico.

Primeiros socorros em caso de ingestão : Rinse mouth with water. Immediately after ingestion: give lots of water to drink. Não provocar o vómito. Não dar carvão ativado. Immediately consult a doctor/medical service. Call Poison Information Centre (www.big.be/antigif.htm). Take the container/vomit to the doctor/hospital. Ingestion of large quantities: immediately to hospital. Não administrar antídoto químico. Call a poison center or a doctor if you feel unwell.

4.2. Sintomas e efeitos mais importantes, tanto agudos como retardados

Sintomas/efeitos em caso de inalação : AFTER INHALATION OF DUST/MIST: Headache. Corrosão do tracto respiratório superior. Respiratory difficulties. FOLLOWING SYMPTOMS MAY APPEAR LATER: Possível edema do trato respiratório superior. Possível inflamação das vias respiratórias. Possível espasmo / edema laríngeo. Risk of pneumonia. Risk of lung oedema.

Sintomas/efeitos em caso de contacto com a pele : Queimaduras cáusticas / corrosão da pele. Irritação.

Sintomas/efeitos em caso de contacto com os olhos : Corrosão do tecido ocular. Eye irritation.

Sintomas/efeitos em caso de ingestão : Vômito. Náusea. Queimaduras na mucosa gástrica / intestinal.

4.3. Indicações sobre cuidados médicos urgentes e tratamentos especiais necessários

Trate de acordo com os sintomas.

SECÇÃO 5: Medidas de combate a incêndios

5.1. Meios de extinção

Agentes extintores adequados : Polyvalent foam. Alcohol-resistant foam. Espuma de polímero. ABC powder. Carbon dioxide. Agua pulverizada. Pó seco. Espuma. Dióxido de carbono.

Agentes extintores inadequados : Water.

5.2. Perigos especiais decorrentes da substância ou mistura

Perigo de incêndio : DIRECT FIRE HAZARD. Não há dados disponíveis sobre risco de incêndio direto. INDIRECT FIRE HAZARD. Não há dados disponíveis sobre risco de incêndio indireto. Líquido combustível.

Perigo de explosão : DIRECT EXPLOSION HAZARD. No data available on direct explosion hazard. INDIRECT EXPLOSION HAZARD. No data available on indirect explosion hazard.

Produtos de decomposição perigosos em caso de incêndio : Libertação possível de fumos tóxicos.

5.3. Recomendações para o pessoal de combate a incêndios

Medidas preventivas contra incêndios : Exposure to fire/heat: keep upwind. Exposure to fire/heat: consider evacuation. Exposure to fire/heat: have neighbourhood close doors and windows.

Instruções para extinção de incêndio : Dilute toxic gases with water spray.

Protecção durante o combate a incêndios : Heat/fire exposure: compressed air/oxygen apparatus. Não intervir no combate ao fogo sem um equipamento de protecção adequado. Aparelho respiratório autónomo. Protecção completa do corpo.

SECÇÃO 6: Medidas a tomar em caso de fugas acidentais

6.1. Precauções individuais, equipamento de proteção e procedimentos de emergência

6.1.1. Para o pessoal não envolvido na resposta à emergência

Equipamento de protecção : Gloves. Face-shield. Terno à prova de corrosão. Dust cloud production: compressed air/oxygen apparatus.

Planos de emergência : Ventilar a zona do derramamento. Mark the danger area. Prevent dust cloud formation. No naked flames. Keep containers closed. Wash contaminated clothes. No open flames, no sparks, and no smoking. Evitar o contacto com a pele e os olhos.

Medidas em caso de libertação de poeiras : In case of dust production: keep upwind. In case of dust production: consider evacuation. Dust production: have neighbourhood close doors and windows.

6.1.2. Para o pessoal responsável pela resposta à emergência

Equipamento de protecção : Não intervir no combate ao fogo sem um equipamento de protecção adequado. Para mais informaçoes, consultar o § 8 : Controle de exposiçao-protecçao individual". ".

6.2. Precauções a nível ambiental

Evitar a libertação para o ambiente. Prevent soil and water pollution. Prevent spreading in sewers.

6.3. Métodos e materiais de confinamento e limpeza

Para contenção : Contain released substance, pump into suitable containers. Plug the leak, cut off the supply. Dam up the solid spill. Knock down/dilute dust cloud with water spray. Reaction: dilute combustible gas/vapour with water curtain. Take account of toxic/corrosive precipitation water.

Procedimentos de limpeza : Absorver líquido derramado com material absorvente. Stop dust cloud by covering with sand/earth. Scoop solid spill into closing containers. Carefully collect the spill/leftovers. Clean contaminated surfaces with an excess of water. Take collected spill to manufacturer/competent authority. Wash clothing and equipment after handling. Avise as autoridades se o produto penetrar nos esgotos ou cursos de água.

Outras informações : Eliminar as matérias ou resíduos sólidos num centro autorizado.

6.4. Remissão para outras secções

Para mais informaçoes, consultar o § 8 Controlo de exposição-protecção indivual"".

SECÇÃO 7: Manuseamento e armazenagem

7.1. Precauções para um manuseamento seguro

Precauções para um manuseamento seguro : Assegurar uma boa ventilação no local de trabalho. Comply with the legal requirements. Remove contaminated clothing immediately. Clean contaminated clothing. Thoroughly clean/dry the installation before use. Do not discharge the waste into the drain. Avoid raising dust. Keep away from naked flames/heat. Observe a higiene estrita. Keep container tightly closed. Carry operations in the open/under local exhaust/ventilation or with respiratory protection. Manter afastado do calor, superfícies quentes, faísca, chama aberta e outras fontes de ignição. Não fumar. Usar equipamento de protecção individual. Evitar o contacto com a pele e os olhos.

Medidas de higiéne : Lavar a roupa contaminada antes de a voltar a usar. Não comer, beber ou fumar durante a utilização deste produto. Lavar as mãos depois de qualquer manuseio.

7.2. Condições de armazenagem segura, incluindo eventuais incompatibilidades

Condições de armazenamento	:	Armazenar em local bem ventilado. Conservar em ambiente fresco.
Temperatura de armazenagem	:	20 °C
Calor e fontes de ignição	:	KEEP SUBSTANCE AWAY FROM: heat sources.
Informações sobre armazenamento misto	:	KEEP SUBSTANCE AWAY FROM: oxidizing agents. (strong) acids. (strong) bases.
Local de armazenamento	:	Store in a dry area. Keep locked up. Unauthorized persons are not admitted. Pode ser armazenado sob árgon. Store at room temperature. Meet the legal requirements.
Prescrições especiais relativas à embalagem	:	SPECIAL REQUIREMENTS: closing. watertight. dry. clean. correctly labelled. meet the legal requirements. Secure fragile packagings in solid containers.
Materiais de embalagem	:	SUITABLE MATERIAL: glass.

7.3. Utilização(ões) final(is) específica(s)

Não existe informação adicional disponível

SECÇÃO 8: Controlo da exposição/Proteção individual

8.1. Parâmetros de controlo

Não existe informação adicional disponível

8.2. Controlo da exposição

Controlos técnicos adequados:

Assegurar uma boa ventilação no local de trabalho.

Roupa de protecção - selecção do material:

GIVE EXCELLENT RESISTANCE: No data available. GIVE GOOD RESISTANCE: No data available. GIVE LESS RESISTANCE: Nenhum dado disponível. GIVE POOR RESISTANCE: No data available

Protecção das mãos:

Gloves

Protecção ocular:

Protecção do rosto. Em caso de formação de poeiras: usar óculos de protecção. Óculos bem ajustados

Protecção do corpo e da pele:

Vestuário à prova de corrosão. In case of dust production: head/neck protection

Protecção respiratória:

Dust production: dust mask with filter type P3. High dust production: self-contained breathing apparatus

Limite e controlo da exposição no ambiente:

Evitar a libertação para o ambiente.

SECÇÃO 9: Propriedades físico-químicas

9.1. Informações sobre propriedades físicas e químicas de base

Forma	:	Líquida
Aparência	:	Sólido. Agulhas.
Massa molecular	:	174.19 g/mol
Cor	:	Branco.
Cheiro	:	Não há dados disponíveis sobre o odor.
Limiar olfactivo	:	Não existem dados disponíveis
pH	:	Não existem dados disponíveis
Velocidade de evaporação (acetato de butilo=1)	:	Não existem dados disponíveis
Ponto de fusão	:	Não aplicável
Ponto de solidificação	:	Não existem dados disponíveis
Ponto de ebulição	:	Não existem dados disponíveis
Ponto de inflamação	:	Não existem dados disponíveis
Temperatura de combustão espontânea	:	Não existem dados disponíveis
Temperatura de decomposição	:	No data available
Inflamabilidade (sólido, gás)	:	Não aplicável
Pressão de vapor	:	Não existem dados disponíveis
Densidade relativa de vapor a 20 °C	:	Não existem dados disponíveis

Densidade relativa	:	Não existem dados disponíveis
Solubilidade	:	Soluble in ethanol. Soluble in methanol. Solúvel em isopropanol.
Log Pow	:	Não existem dados disponíveis
Viscosidade, cinemático/a	:	Não existem dados disponíveis
Viscosidade, dinâmico/a	:	Não existem dados disponíveis
Propriedades explosivas	:	Não existem dados disponíveis
Propriedades comburentes	:	Não existem dados disponíveis
Limites de explosão	:	Não existem dados disponíveis

9.2. Outras informações

Teor de COV	:	0 %

SECÇÃO 10: Estabilidade e reatividade

10.1. Reatividade

Hidroliza na exposição à água (umidade). Reacts on exposure to water (moisture) with (some) metals: release of highly flammable gases/vapours (hydrogen). Na queima: libertação de gases / vapores tóxicos e corrosivos (ácido fluorídrico, óxidos de enxofre, monóxido de carbono - dióxido de carbono).

10.2. Estabilidade química

Instável na exposição à umidade.

10.3. Possibilidade de reações perigosas

Não é conhecida nenhuma reacção perigosa sob condições normais de uso.

10.4. Condições a evitar

Evitar o contacto com superfícies quentes. Calor. Nenhumas chamas, nenhumas faíscas. Eliminar todas as fontes de ignição.

10.5. Materiais incompatíveis

Não existe informação adicional disponível

10.6. Produtos de decomposição perigosos

Hazardous decomposition products.

SECÇÃO 11: Informação toxicológica

11.1. Informações sobre os efeitos toxicológicos

Toxicidade aguda (oral)	:	Nao classificado
Toxicidade aguda (via cutânea)	:	Nao classificado
Toxicidade aguda (inalação)	:	Nao classificado

dimethyl sulfoxide (DMSO) (67-68-5)	
DL50 cutânea rato	40000 mg/kg de peso corporal (Rat; Experimental value)

Corrosão/irritação cutânea	:	Provoca irritação cutânea.
Lesões oculares graves/irritação ocular	:	Provoca irritação ocular grave.
Sensibilização respiratória ou cutânea	:	Nao classificado
Mutagenicidade em células germinativas	:	Nao classificado
Carcinogenicidade	:	Nao classificado
Toxicidade reprodutiva	:	Nao classificado
Toxicidade para órgãos-alvo específicos (STOT) - exposição única	:	Nao classificado
Toxicidade para órgãos-alvo específicos (STOT) - exposição repetida	:	Nao classificado
Perigo de aspiração	:	Nao classificado

SECÇÃO 12: Informação ecológica

12.1. Toxicidade

Ecologia - geral	:	O produto não é considerado nocivo para organismos aquáticos nem causa efeitos adversos a longo prazo para o ambiente.
Ecologia - ar	:	Not classified as dangerous for the ozone layer (Regulation (EC) No 1005/2009).
Ecologia - água	:	Mild water pollutant (surface water). No data available on ecotoxicity.
Toxicidade aquática aguda	:	Nao classificado
Toxicidade aquática crónica	:	Nao classificado

12.2. Persistência e degradabilidade

dimethyl sulfoxide (DMSO) (67-68-5)	
Persistência e degradabilidade	Not readily biodegradable in water. Fotólise no ar.

12.3. Potencial de bioacumulação

PMSF [100X]	
Potencial de bioacumulação	No bioaccumulation data available.

alpha-toluenesulfonyl fluoride (329-98-6)	
Potencial de bioacumulação	No bioaccumulation data available.

dimethyl sulfoxide (DMSO) (67-68-5)	
BCF peixe 1	< 0.4 (BCF)
Log Pow	-1.35 (Experimental value; 20 °C)
Potencial de bioacumulação	Bioacumulação: não aplicável.

12.4. Mobilidade no solo

dimethyl sulfoxide (DMSO) (67-68-5)	
Tensão superficial	0.0435 N/m (20 °C; 10 g/l)
Log Koc	Koc,SRC PCKOCWIN v1.66; 4.41; Calculated value; log Koc; SRC PCKOCWIN v1.66; 0.64; Calculated value

12.5. Resultados da avaliação PBT e mPmB

Não existe informação adicional disponível

12.6. Outros efeitos adversos

Não existe informação adicional disponível

SECÇÃO 13: Considerações relativas à eliminação

13.1. Métodos de tratamento de resíduos

Métodos de tratamento de resíduos : Waste treatment methods.

Recomendações de eliminação do Produto/Embalagem : Remove waste in accordance with local and/or national regulations. Hazardous waste shall not be mixed together with other waste. Different types of hazardous waste shall not be mixed together if this may entail a risk of pollution or create problems for the further management of the waste. Hazardous waste shall be managed responsibly. All entities that store, transport or handle hazardous waste shall take the necessary measures to prevent risks of pollution or damage to people or animals. Remove to an authorized incinerator equipped with an afterburner and a flue gas scrubber with energy recovery.

Indicações suplementares : Can be considered as non hazardous waste according to Directive 2008/98/EC.

Código do Catálogo Europeu de Resíduos (CER) : 07 06 99 - outros resíduos não anteriormente especificados

SECÇÃO 14: Informações relativas ao transporte

De acordo com as exigências de ADR / RID / IMDG / IATA / ADN

14.1. Número ONU

N.º ONU (ADR) : 1759
N.º ONU (IMDG) : 1759
N.º ONU (IATA) : 1759
N.º ONU (ADN) : Não aplicável
N.º ONU (RID) : 1759

14.2. Designação oficial de transporte da ONU

Designação oficial de transporte (ADR) : Corrosive solid, n.o.s.
Designação oficial de transporte (IMDG) : Não aplicável
Designação oficial de transporte (IATA) : Não aplicável
Designação oficial de transporte (ADN) : Não aplicável
Designação oficial de transporte (RID) : Não aplicável
Descrição do original do transporte (ADR) : UN 1759 Corrosive solid, n.o.s., 8, II, (E)
Descrição do original do transporte (IMDG) : UN 1759 , 8
Descrição do original do transporte (IATA) : UN 1759 , 8, II
Descrição do original do transporte (RID) : UN 1759 , 8

14.3. Classes de perigo para efeitos de transporte

ADR

Classes de risco de transporte (ADR) : 8

Etiquetas de perigo (ADR) : 8

:

IMDG

Classes de perigo para efeitos de transporte (IMDG) : 8

IATA

Classes de perigo para efeitos de transporte (IATA) : 8

Etiquetas de perigo (IATA) : 8

:

ADN

Classes de perigo para efeitos de transporte (ADN) : Não aplicável

RID

Classes de perigo para efeitos de transporte (RID) : 8

Etiquetas de perigo (RID) : 8

:

14.4. Grupo de embalagem

Grupo de embalagem (ADR) : II

Grupo de embalagem (IMDG) : Não aplicável

Grupo de embalagem (IATA) : II

Grupo de embalagem (ADN) : Não aplicável

Grupo de embalagem (RID) : Não aplicável

14.5. Perigos para o ambiente

Perigoso para o ambiente : Não

Poluente marinho : Não

Outras informações : Não existe informação complementar disponível

14.6. Precauções especiais para o utilizador

- Transporte por via terrestre

Regulamento de transporte (ADR) : Sujeito

Código de classificação (ADR) : C10

Número de perigo : 80

Painéis cor de laranja :

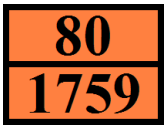

Código de restrição de túneis (ADR) : E

- transporte marítimo

Regulamento de transporte (IMDG) : Sujeito

- Transporte aéreo

Regulamento de transporte (IATA) : Sob reserva das disposições

- Transporte por via fluvial

Não aplicável

- Transporte ferroviário

Regulamento de transporte (RID) : Sujeito

14.7. Transporte a granel em conformidade com o anexo II da Convenção MARPOL e o Código IBC

Não aplicável

SECÇÃO 15: Informação sobre regulamentação

15.1. Regulamentação/legislação específica para a substância ou mistura em matéria de saúde, segurança e ambiente

15.1.1. Regulamentações da UE

Não contém substâncias sujeitas a restrição segundo o anexo XVII do REACH

Não contém qualquer substância da lista candidata do REACH

Não contém qualquer substância referida no Anexo XIV do REACH

Teor de COV : 0 %

15.1.2. Regulamentos Nacionais

Não existe informação adicional disponível

15.2. Avaliação da segurança química

No chemical safety assessment has been carried out

SECÇÃO 16: Outras informações

Texto integral das frases H e EUH:

Skin Corr. 1B	corrosivo/irritante para a pele Categoria 1B
H314	Provoca queimaduras na pele e lesões oculares graves.
H315	Provoca irritação cutânea.
H319	Provoca irritação ocular grave.

Ficha de Dados de Segurança aplicável em regiões : PT - Portugal

FDS UE (Anexo II do REACH)

Esta informação é baseada em nosso conhecimento atual e pretendida descrever o produto para as finalidades da saúde, da segurança e de exigências ambientais somente. Não se deve conseqüentemente interpretar como garantir nenhuma propriedade específica do produto

Aprotinin (100X)

Ficha de dados de segurança

em conformidade com o Regulamento (CE) n.º 1907/2006 (REACH) alterado pelo Regulamento (UE) 2015/830

Data da redacção: 5/11/2017 Versão: 1.1

SECÇÃO 1: Identificação da substância/mistura e da sociedade/empresa

1.1. Identificador do produto

Forma do produto	:	Mistura
Nome do produto	:	Aprotinin (100X)
n° CE	:	232-994-9
Código do produto	:	315A
Fórmula bruta	:	C284H432N84O79S7
Sinónimos	:	antikrein / antilysin / antilysine / basic pancreatic trypsin inhibitor / bovine basic pancreatic trypsin inhibitor / bovine pancreatic trypsin inhibitor / bovine trypsin inhibitor / BPTI / BPTI trypsin inhibitor / kallikrein inactivator / kallikrein-trypsin inactivator / kir richter / kunitz pancreatic trypsin inhibitor / kunitz protease inhibitor / kunitz trypsin inhibitor / kunitz-type inhibitor / kunitz-type proteinase inhibitor / kunitz-type trypsin inhibitor / pancreatic basic trypsin inhibitor / pancreatic trypsin inhibitor / pancreatic trypsin inhibitor (kunitz) / protease inhibitor, kunitz type / trypsin inhibitor / trypsin inhibitor, pancreatic basic / trypsin-kallikrein inhibitor (kunitz)
Grupo de produtos	:	Matéria-prima
N.º da BIG	:	40842

1.2. Utilizações identificadas relevantes da substância ou mistura e utilizações desaconselhadas

1.2.1. Utilizações identificadas relevantes

Categoria de uso principal	:	Research purposes
Utilização da substância ou mistura	:	Substância química para investigação Remédio

1.2.2. Usos desaconselhados

Não existe informação adicional disponível

1.3. Identificação do fornecedor da ficha de dados de segurança

Geno Technology, Inc./ G-Biosciences
9800 Page Avenue
63132-1429 Saint Louis - United States
T 800-628-7730 - F 314-991-1504
technical@GBiosciences.com - www.GBiosciences.com

1.4. Número de telefone de emergência

Número de emergência : Chemtrec **1-800-424-9300** (USA/Canada), **+1-703-527-3887** (Intl)

País	Organismo/Empresa	Morada	Número de emergência	Comentário
Portugal	Centro de Informação Antivenenos Instituto Nacional de Emergência Médica	Rua Almirante Barroso, 36 1000-013 Lisboa	+351 808 250 143	

SECÇÃO 2: Identificação dos perigos

2.1. Classificação da substância ou mistura

Classificação de acordo com o regulamento (CE) nº 1272/2008 [CLP]

Sensibilização respiratória, Categoria 1	H334
Sensibilização cutânea, Categoria 1	H317

Texto completo das advertências H: consultar a Secção 16

Efeitos adversos decorrentes das propriedades físico-químicas assim como os efeitos adversos para a saúde humana e para o ambiente

Pode provocar uma reacção alérgica cutânea. Quando inalado, pode provocar sintomas de alergia ou de asma ou dificuldades respiratórias.

2.2. Elementos do rótulo

Rotulagem de acordo com o Regulamento (CE) nº 1272/2008 [CLP]

Pictogramas de perigo (CLP) :

GHS08

Palavra-sinal (CLP)	:	Perigo
Advertências de perigo (CLP)	:	H317 - Pode provocar uma reacção alérgica cutânea. H334 - Quando inalado, pode provocar sintomas de alergia ou de asma ou dificuldades respiratórias.
Recomendações de prudência (CLP)	:	P261 - Evitar respirar as poeiras/fumos/gases/névoas/vapores/aerossóis. P272 - A roupa de trabalho contaminada não pode sair do local de trabalho. P280 - Usar luvas de protecção/vestuário de protecção/protecção ocular/protecção facial. P284 - [Em caso de ventilação inadequada] usar protecção respiratória. P302+P352 - SE ENTRAR EM CONTACTO COM A PELE: lavar abundantemente com água. P304+P340 - EM CASO DE INALAÇÃO: Retirar a pessoa para uma zona ao ar livre e mantê-la numa posição que não dificulte a respiração. P321 - Tratamento específico (ver instruções de primeiros socorros suplementares no presente rótulo) P333+P313 - Em caso de irritação ou erupção cutânea: consulte um médico. P342+P311 - Em caso de sintomas respiratórios: contacte um CENTRO DE INFORMAÇÃO ANTIVENENOS/médico. P362+P364 - Retirar a roupa contaminada e lavá-la antes de a voltar a usar. P501 - Eliminar o conteúdo/recipiente em um centro de recolha de resíduos perigosos ou especiais, em conformidade com a regulamentação local, regional ou internacional.

2.3. Outros perigos

Não existe informação adicional disponível

SECÇÃO 3: Composição/informação sobre os componentes

3.1. Substâncias

Não aplicável

3.2. Misturas

Nome	Identificador do produto	%	Classificação de acordo com o regulamento (CE) nº 1272/2008 [CLP]
dimethyl sulfoxide (DMSO)	(nº CAS) 67-68-5 (n° CE) 200-664-3	> 99	Nao classificado
Aprotinin	(nº CAS) 9087-70-1 (n° CE) 232-994-9	0.5 - 2	Resp. Sens. 1, H334 Skin Sens. 1, H317

Texto completo das frases H, ver secção 16

SECÇÃO 4: Medidas de primeiros socorros

4.1. Descrição das medidas de primeiros socorros

Primeiros socorros geral	:	Check the vital functions. Unconscious: maintain adequate airway and respiration. Respiratory arrest: artificial respiration or oxygen. Cardiac arrest: perform resuscitation. Victim conscious with laboured breathing: half-seated. Victim in shock: on his back with legs slightly raised. Vomiting: prevent asphyxia/aspiration pneumonia. Prevent cooling by covering the victim (no warming up). Keep watching the victim. Give psychological aid. Keep the victim calm, avoid physical strain. Depending on the victim's condition: doctor/hospital.
Primeiros socorros em caso de inalação	:	Remove the victim into fresh air. Respiratory problems: consult a doctor/medical service.
Primeiros socorros em caso de contacto com a pele	:	Wash immediately with lots of water. Take victim to a doctor if irritation persists.
Primeiros socorros em caso de contacto com os olhos	:	Rinse with water. Take victim to an ophthalmologist if irritation persists.
Primeiros socorros em caso de ingestão	:	Rinse mouth with water. Call Poison Information Centre (www.big.be/antigif.htm). Consult a doctor/medical service if you feel unwell. Ingestion of large quantities: immediately to hospital.

4.2. Sintomas e efeitos mais importantes, tanto agudos como retardados

Sintomas/efeitos em caso de inalação	:	Quando inalado, pode provocar sintomas de alergia ou de asma ou dificuldades respiratórias.
Sintomas/efeitos em caso de contacto com a pele	:	Pode provocar uma reacção alérgica cutânea.
Sintomas crónicos	:	ON CONTINUOUS/REPEATED EXPOSURE/CONTACT: Erupção cutânea / inflamação. Dificuldades respiratórias.

4.3. Indicações sobre cuidados médicos urgentes e tratamentos especiais necessários

Trate de acordo com os sintomas.

SECÇÃO 5: Medidas de combate a incêndios

5.1. Meios de extinção

Agentes extintores adequados : Water spray. Polyvalent foam. ABC powder. Carbon dioxide.

Agentes extintores inadequados : Solid water jet ineffective as extinguishing medium.

5.2. Perigos especiais decorrentes da substância ou mistura

Perigo de incêndio : DIRECT FIRE HAZARD. Not easily combustible. In finely divided state: increased fire hazard. INDIRECT FIRE HAZARD. Aquecimento aumenta o risco de incêndio.

Perigo de explosão : DIRECT EXPLOSION HAZARD. Fine dust is explosive with air. INDIRECT EXPLOSION HAZARD. Dust cloud can be ignited by a spark.

Produtos de decomposição perigosos em caso de incêndio : Libertação possível de fumos tóxicos.

5.3. Recomendações para o pessoal de combate a incêndios

Medidas preventivas contra incêndios : Exposure to fire/heat: keep upwind. Exposure to fire/heat: consider evacuation. Exposure to fire/heat: have neighbourhood close doors and windows.

Instruções para extinção de incêndio : Dilute toxic gases with water spray.

Protecção durante o combate a incêndios : Heat/fire exposure: compressed air/oxygen apparatus.

SECÇÃO 6: Medidas a tomar em caso de fugas acidentais

6.1. Precauções individuais, equipamento de proteção e procedimentos de emergência

6.1.1. Para o pessoal não envolvido na resposta à emergência

Equipamento de protecção : Gloves. Protective clothing. Dust cloud production: compressed air/oxygen apparatus.

Planos de emergência : Mark the danger area. Prevent dust cloud formation. No naked flames. Wash contaminated clothes.

Medidas em caso de libertação de poeiras : In case of dust production: keep upwind. Dust production: have neighbourhood close doors and windows. Dust production: stop engines and no smoking. In case of dust production: no naked flames or sparks. Dust: spark-/explosionproof appliances/lighting equipment.

6.1.2. Para o pessoal responsável pela resposta à emergência

Equipamento de protecção : Não intervir no combate ao fogo sem um equipamento de protecção adequado. Para mais informaçoes, consultar o § 8 : Controle de exposiçao-protecçao individual". ".

6.2. Precauções a nível ambiental

Evitar a libertação para o ambiente.

6.3. Métodos e materiais de confinamento e limpeza

Para contenção : Contain released substance, pump into suitable containers. Plug the leak, cut off the supply. Knock down/dilute dust cloud with water spray. Powdered form: no compressed air for pumping over spills.

Procedimentos de limpeza : Evitar a formação de nuvens de poeira. Scoop solid spill into closing containers. Powdered: do not use compressed air for pumping over spills. Clean contaminated surfaces with an excess of water. Wash clothing and equipment after handling.

Outras informações : Eliminar as matérias ou resíduos sólidos num centro autorizado.

6.4. Remissão para outras secções

Para mais informaçoes, consultar o § 8 Controlo de exposição-protecção indivual"".

SECÇÃO 7: Manuseamento e armazenagem

7.1. Precauções para um manuseamento seguro

Precauções para um manuseamento seguro : Comply with the legal requirements. Remove contaminated clothing immediately. Clean contaminated clothing. Powdered form: no compressed air for pumping over. Avoid raising dust. Keep away from naked flames/heat. Finely divided: spark- and explosionproof appliances. Finely divided: keep away from ignition sources/sparks. Observe very strict hygiene - avoid contact. Keep container tightly closed. Carry operations in the open/under local exhaust/ventilation or with respiratory protection.

Medidas de higiéne : A roupa de trabalho contaminada não pode sair do local de trabalho. Lavar a roupa contaminada antes de a voltar a usar. Não comer, beber ou fumar durante a utilização deste produto. Lavar as mãos depois de qualquer manuseio.

7.2. Condições de armazenagem segura, incluindo eventuais incompatibilidades

Condições de armazenamento : Armazenar em local bem ventilado. Conservar em ambiente fresco.

Temperatura de armazenagem : < 4 °C

Calor e fontes de ignição : KEEP SUBSTANCE AWAY FROM: heat sources. ignition sources.

Informações sobre armazenamento misto : KEEP SUBSTANCE AWAY FROM: oxidizing agents.

Local de armazenamento : Fornecer um sistema de resfriamento. Meet the legal requirements.

Prescrições especiais relativas à embalagem	:	SPECIAL REQUIREMENTS: closing. correctly labelled. meet the legal requirements. Secure fragile packagings in solid containers.
Materiais de embalagem	:	SUITABLE MATERIAL: No data available. MATERIAL TO AVOID: Nenhum dado disponível.

7.3. Utilização(ões) final(is) específica(s)

Não existe informação adicional disponível

SECÇÃO 8: Controlo da exposição/Proteção individual

8.1. Parâmetros de controlo

Não existe informação adicional disponível

8.2. Controlo da exposição

Controlos técnicos adequados:

Assegurar uma boa ventilação no local de trabalho.

Roupa de protecção - selecção do material:

GIVE EXCELLENT RESISTANCE: No data available. GIVE GOOD RESISTANCE: No data available. GIVE LESS RESISTANCE: Nenhum dado disponível. GIVE POOR RESISTANCE: No data available

Protecção das mãos:

Gloves

Protecção ocular:

Protecção do rosto. Em caso de formação de poeiras: usar óculos de protecção

Protecção do corpo e da pele:

Protective clothing. In case of dust production: head/neck protection. In case of dust production: dustproof clothing

Protecção respiratória:

Produção de pó: máscara anti-pó com filtro tipo P2

Limite e controlo da exposição no ambiente:

Evitar a libertação para o ambiente.

SECÇÃO 9: Propriedades físico-químicas

9.1. Informações sobre propriedades físicas e químicas de base

Forma	:	Líquida
Cor	:	Não existem dados disponíveis
Cheiro	:	Nenhum.
Limiar olfactivo	:	Não existem dados disponíveis
pH	:	Não existem dados disponíveis
Velocidade de evaporação (acetato de butilo=1)	:	Não existem dados disponíveis
Ponto de fusão	:	Não aplicável
Ponto de solidificação	:	Não existem dados disponíveis
Ponto de ebulição	:	Não existem dados disponíveis
Ponto de inflamação	:	Não existem dados disponíveis
Temperatura de combustão espontânea	:	Não existem dados disponíveis
Temperatura de decomposição	:	No data available
Inflamabilidade (sólido, gás)	:	Não aplicável
Pressão de vapor	:	Não existem dados disponíveis
Densidade relativa de vapor a 20 °C	:	Não existem dados disponíveis
Densidade relativa	:	Não existem dados disponíveis
Solubilidade	:	Água: soluble
Log Pow	:	Não existem dados disponíveis
Viscosidade, cinemático/a	:	Não existem dados disponíveis
Viscosidade, dinâmico/a	:	Não existem dados disponíveis
Propriedades explosivas	:	Não existem dados disponíveis
Propriedades comburentes	:	Não existem dados disponíveis
Limites de explosão	:	Não existem dados disponíveis

9.2. Outras informações

Teor de COV : 0 %

SECÇÃO 10: Estabilidade e reatividade

10.1. Reatividade

Ao queimar: libertação de gases / vapores tóxicos e corrosivos (vapores nitrosos, óxidos de enxofre, monóxido de carbono - dióxido de carbono).

10.2. Estabilidade química

No data available.

10.3. Possibilidade de reações perigosas

Não é conhecida nenhuma reacção perigosa sob condições normais de uso.

10.4. Condições a evitar

Evitar o contacto com superfícies quentes. Calor. Nenhumas chamas, nenhumas faíscas. Eliminar todas as fontes de ignição.

10.5. Materiais incompatíveis

Não existe informação adicional disponível

10.6. Produtos de decomposição perigosos

Hazardous decomposition products.

SECÇÃO 11: Informação toxicológica

11.1. Informações sobre os efeitos toxicológicos

Toxicidade aguda (oral) : Nao classificado

Toxicidade aguda (via cutânea) : Nao classificado

Toxicidade aguda (inalação) : Nao classificado

dimethyl sulfoxide (DMSO) (67-68-5)	
DL50 cutânea rato	40000 mg/kg de peso corporal (Rat; Experimental value)

Corrosão/irritação cutânea : Nao classificado

Lesões oculares graves/irritação ocular : Nao classificado

Sensibilização respiratória ou cutânea : Quando inalado, pode provocar sintomas de alergia ou de asma ou dificuldades respiratórias. Pode provocar uma reacção alérgica cutânea.

Mutagenicidade em células germinativas : Nao classificado

Carcinogenicidade : Nao classificado

Toxicidade reprodutiva : Nao classificado

Toxicidade para órgãos-alvo específicos (STOT) - exposição única : Nao classificado

Toxicidade para órgãos-alvo específicos (STOT) - exposição repetida : Nao classificado

Perigo de aspiração : Nao classificado

SECÇÃO 12: Informação ecológica

12.1. Toxicidade

Ecologia - geral : O produto não é considerado nocivo para organismos aquáticos nem causa efeitos adversos a longo prazo para o ambiente.

Ecologia - ar : Not classified as dangerous for the ozone layer (Regulation (EC) No 1005/2009).

Ecologia - água : Mild water pollutant (surface water). No data available on ecotoxicity.

Toxicidade aquática aguda : Nao classificado

Toxicidade aquática crónica : Nao classificado

12.2. Persistência e degradabilidade

Aprotinin (100X)	
Persistência e degradabilidade	Biodegradability in water: no data available.

dimethyl sulfoxide (DMSO) (67-68-5)	
Persistência e degradabilidade	Not readily biodegradable in water. Fotólise no ar.

Aprotinin (9087-70-1)	
Persistência e degradabilidade	Biodegradability in water: no data available.

12.3. Potencial de bioacumulação

Aprotinin (100X)	
Potencial de bioacumulação	No bioaccumulation data available.

dimethyl sulfoxide (DMSO) (67-68-5)	
BCF peixe 1	< 0.4 (BCF)
Log Pow	-1.35 (Experimental value; 20 °C)
Potencial de bioacumulação	Bioacumulação: não aplicável.

Aprotinin (9087-70-1)	
Potencial de bioacumulação	No bioaccumulation data available.

12.4. Mobilidade no solo

dimethyl sulfoxide (DMSO) (67-68-5)	
Tensão superficial	0.0435 N/m (20 °C; 10 g/l)
Log Koc	Koc,SRC PCKOCWIN v1.66; 4.41; Calculated value; log Koc; SRC PCKOCWIN v1.66; 0.64; Calculated value

12.5. Resultados da avaliação PBT e mPmB

Não existe informação adicional disponível

12.6. Outros efeitos adversos

Não existe informação adicional disponível

SECÇÃO 13: Considerações relativas à eliminação

13.1. Métodos de tratamento de resíduos

Métodos de tratamento de resíduos : Waste treatment methods.

Recomendações de eliminação do Produto/Embalagem : Remove waste in accordance with local and/or national regulations. Hazardous waste shall not be mixed together with other waste. Different types of hazardous waste shall not be mixed together if this may entail a risk of pollution or create problems for the further management of the waste. Hazardous waste shall be managed responsibly. All entities that store, transport or handle hazardous waste shall take the necessary measures to prevent risks of pollution or damage to people or animals. Dissolve or mix with a combustible solvent. Remove to an authorized incinerator equipped with an afterburner and a flue gas scrubber with energy recovery.

Indicações suplementares : Can be considered as non hazardous waste according to Directive 2008/98/EC.

Código do Catálogo Europeu de Resíduos (CER) : 16 05 09 - produtos químicos fora de uso, não abrangidos em 16 05 06, 16 05 07 ou 16 05 08

SECÇÃO 14: Informações relativas ao transporte

De acordo com as exigências de ADR / RID / IMDG / IATA / ADN

14.1. Número ONU

N.º ONU (ADR) : Não regulamentado

N.º ONU (IMDG) : Não regulamentado

N.º ONU (IATA) : Não regulamentado

N.º ONU (ADN) : Não regulamentado

N.º ONU (RID) : Não regulamentado

14.2. Designação oficial de transporte da ONU

Designação oficial de transporte (ADR) : Não regulamentado

Designação oficial de transporte (IMDG) : Não regulamentado

Designação oficial de transporte (IATA) : Não regulamentado

Designação oficial de transporte (ADN) : Não regulamentado

Designação oficial de transporte (RID) : Não regulamentado

14.3. Classes de perigo para efeitos de transporte

ADR

Classes de risco de transporte (ADR) : Não regulamentado

IMDG

Classes de perigo para efeitos de transporte (IMDG) : Não regulamentado

IATA

Classes de perigo para efeitos de transporte (IATA)	:	Não regulamentado

ADN

Classes de perigo para efeitos de transporte (ADN)	:	Não regulamentado

RID

Classes de perigo para efeitos de transporte (RID)	:	Não regulamentado

14.4. Grupo de embalagem

Grupo de embalagem (ADR)	:	Não regulamentado
Grupo de embalagem (IMDG)	:	Não regulamentado
Grupo de embalagem (IATA)	:	Não regulamentado
Grupo de embalagem (ADN)	:	Não regulamentado
Grupo de embalagem (RID)	:	Não regulamentado

14.5. Perigos para o ambiente

Perigoso para o ambiente	:	Não
Poluente marinho	:	Não
Outras informações	:	Não existe informação complementar disponível

14.6. Precauções especiais para o utilizador

- Transporte por via terrestre

Não regulamentado

- transporte marítimo

Não regulamentado

- Transporte aéreo

Não regulamentado

- Transporte por via fluvial

Não regulamentado

- Transporte ferroviário

Não regulamentado

14.7. Transporte a granel em conformidade com o anexo II da Convenção MARPOL e o Código IBC

Não aplicável

SECÇÃO 15: Informação sobre regulamentação

15.1. Regulamentação/legislação específica para a substância ou mistura em matéria de saúde, segurança e ambiente

15.1.1. Regulamentações da UE

Não contém substâncias sujeitas a restrição segundo o anexo XVII do REACH

Não contém qualquer substância da lista candidata do REACH

Não contém qualquer substância referida no Anexo XIV do REACH

Teor de COV	:	0 %

15.1.2. Regulamentos Nacionais

Não existe informação adicional disponível

15.2. Avaliação da segurança química

No chemical safety assessment has been carried out

SECÇÃO 16: Outras informações

Texto integral das frases H e EUH:

Resp. Sens. 1	Sensibilização respiratória, Categoria 1

Skin Sens. 1	Sensibilização cutânea, Categoria 1
H317	Pode provocar uma reacção alérgica cutânea.
H334	Quando inalado, pode provocar sintomas de alergia ou de asma ou dificuldades respiratórias.

Ficha de Dados de Segurança aplicável em regiões : PT - Portugal

FDS UE (Anexo II do REACH)

Esta informação é baseada em nosso conhecimento atual e pretendida descrever o produto para as finalidades da saúde, da segurança e de exigências ambientais somente. Não se deve conseqüentemente interpretar como garantir nenhuma propriedade específica do produto

EDTA-Na2 [100X]

Ficha de dados de segurança

em conformidade com o Regulamento (CE) n.º 1907/2006 (REACH) alterado pelo Regulamento (UE) 2015/830

Data da redacção: 5/11/2017

SECÇÃO 1: Identificação da substância/mistura e da sociedade/empresa

1.1. Identificador do produto

Forma do produto	:	Substância
Nome da substância	:	EDTA-Na2 [100X]
n° CE	:	205-358-3
nº CAS	:	6381-92-6
Código do produto	:	025E
Tipo do produto	:	Matéria pura,Substância higroscópica. As medidas preventivas aplicam-se apenas à substância seca
Fórmula bruta	:	C10H14N2Na2O8.2H2O
Sinónimos	:	(ethylenedinitrilo)tetraacetic acid disodium salt, dihydrate / acetic acid(ethylenedinitrilo)tetra-, disodium salt, dihydrate / CHELEST F-NA / disodium edetate, dihydrate / disodium EDTA, dihydrate / disodium(ethylenedinitrilo)tetraacetic acid, dihydrate / disodiumethylenediamine tetraacetic acid, dihydrate / EDTA disodium salt, dihydrate / EDTA disodium salt, dihydrate, crystal / EDTA disodium, dihydrate / EDTA Na2, dihydrate / ethylenediamine tetraacetic acid disodium salt, dihydrate / glycine, N,N'-1,2-ethanediylbis(N-(carboxymethyl)-,disodium salt, dihydrate / IDRANOL III / N,N'-1,2-ethanediyl-bis(N(carboxymethyl)glycine)disodium salt, dihydrate / SEQUESTRENE Na2, dihydrate / TITRIPLEX III, dihydrate
Grupo de produtos	:	Produto comercial
N.º da BIG	:	16494

1.2. Utilizações identificadas relevantes da substância ou mistura e utilizações desaconselhadas

1.2.1. Utilizações identificadas relevantes

Utilização da substância ou mistura : No data available

1.2.2. Usos desaconselhados

Não existe informação adicional disponível

1.3. Identificação do fornecedor da ficha de dados de segurança

Geno Technology, Inc./ G-Biosciences
9800 Page Avenue
63132-1429 Saint Louis - United States
T 800-628-7730 - F 314-991-1504
technical@GBiosciences.com - www.GBiosciences.com

1.4. Número de telefone de emergência

Número de emergência : Chemtrec **1-800-424-9300** (USA/Canada), **+1-703-527-3887** (Intl)

SECÇÃO 2: Identificação dos perigos

2.1. Classificação da substância ou mistura

Classificação de acordo com o regulamento (CE) nº 1272/2008 [CLP]

Nao classificado

Efeitos adversos decorrentes das propriedades físico-químicas assim como os efeitos adversos para a saúde humana e para o ambiente

Segundo nosso conhecimento, não apresenta riscos particulares, caso sejam respeitadas as regras gerais de higiene industrial.

2.2. Elementos do rótulo

Rotulagem de acordo com o Regulamento (CE) nº 1272/2008 [CLP]

Etiquetagem não aplicável

2.3. Outros perigos

Não existe informação adicional disponível

SECÇÃO 3: Composição/informação sobre os componentes

3.1. Substâncias

Nome	:	EDTA-Na2 [100X]
nº CAS	:	6381-92-6
n° CE	:	205-358-3

Nome	Identificador do produto	%	Classificação de acordo com o regulamento (CE) nº 1272/2008 [CLP]
Deionized water	(nº CAS) 7732-18-5	> 98.96	Nao classificado
disodium dihydrogen ethylenediaminetetraacetate, dihydrate	(nº CAS) 6381-92-6 (n° CE) 205-358-3	< 1.04	Nao classificado

3.2. Misturas

Não aplicável

SECÇÃO 4: Medidas de primeiros socorros

4.1. Descrição das medidas de primeiros socorros

Primeiros socorros geral : Check the vital functions. Unconscious: maintain adequate airway and respiration. Respiratory arrest: artificial respiration or oxygen. Cardiac arrest: perform resuscitation. Victim conscious with laboured breathing: half-seated. Victim in shock: on his back with legs slightly raised. Vomiting: prevent asphyxia/aspiration pneumonia. Prevent cooling by covering the victim (no warming up). Keep watching the victim. Give psychological aid. Keep the victim calm, avoid physical strain. Depending on the victim's condition: doctor/hospital.

Primeiros socorros em caso de inalação : Remove the victim into fresh air. Respiratory problems: consult a doctor/medical service.

Primeiros socorros em caso de contacto com a pele : Rinse with water. Soap may be used. Take victim to a doctor if irritation persists.

Primeiros socorros em caso de contacto com os olhos : Rinse with water. Do not apply neutralizing agents. Take victim to an ophthalmologist if irritation persists.

Primeiros socorros em caso de ingestão : Rinse mouth with water. Immediately after ingestion: give lots of water to drink. Call Poison Information Centre (www.big.be/antigif.htm). Consult a doctor/medical service if you feel unwell. Ingestion of large quantities: immediately to hospital.

4.2. Sintomas e efeitos mais importantes, tanto agudos como retardados

Sintomas/efeitos em caso de inalação : AFTER INHALATION OF DUST/MIST: Dry/sore throat. Coughing.

Sintomas/efeitos em caso de ingestão : AFTER ABSORPTION OF HIGH QUANTITIES: Gastrointestinal complaints. Change in the haemogramme/blood composition.

4.3. Indicações sobre cuidados médicos urgentes e tratamentos especiais necessários

Trate de acordo com os sintomas.

SECÇÃO 5: Medidas de combate a incêndios

5.1. Meios de extinção

Agentes extintores adequados : Water. Water spray. Polyvalent foam. ABC powder. Carbon dioxide.

Agentes extintores inadequados : No unsuitable extinguishing media known.

5.2. Perigos especiais decorrentes da substância ou mistura

Perigo de incêndio : DIRECT FIRE HAZARD. Most organic solids may burn if strongly heated. INDIRECT FIRE HAZARD. Reactions involving a fire hazard: see "Reactivity Hazard".

Perigo de explosão : DIRECT EXPLOSION HAZARD. Most organic solids are liable to dust explosion hazard. INDIRECT EXPLOSION HAZARD. Dust cloud can be ignited by a spark. Reactions with explosion hazards: see "Reactivity Hazard".

Produtos de decomposição perigosos em caso de incêndio : Libertação possível de fumos tóxicos.

5.3. Recomendações para o pessoal de combate a incêndios

Medidas preventivas contra incêndios : Exposure to fire/heat: keep upwind. Exposure to fire/heat: consider evacuation. Exposure to fire/heat: have neighbourhood close doors and windows.

Instruções para extinção de incêndio : Dilute toxic gases with water spray. Take account of environmentally hazardous firefighting water. Use water moderately and if possible collect or contain it.

Protecção durante o combate a incêndios : Heat/fire exposure: compressed air/oxygen apparatus.

SECÇÃO 6: Medidas a tomar em caso de fugas acidentais

6.1. Precauções individuais, equipamento de proteção e procedimentos de emergência

6.1.1. Para o pessoal não envolvido na resposta à emergência

Equipamento de protecção : Gloves. Protective clothing. Dust cloud production: compressed air/oxygen apparatus. See "Material-Handling" to select protective clothing.

Planos de emergência : Mark the danger area. Prevent dust cloud formation, e.g. by wetting. No naked flames. Wash contaminated clothes. In case of hazardous reactions: keep upwind. In case of reactivity hazard: consider evacuation.

Medidas em caso de libertação de poeiras : In case of dust production: keep upwind. Dust production: have neighbourhood close doors and windows.

6.1.2. Para o pessoal responsável pela resposta à emergência

Equipamento de protecção : Não intervir no combate ao fogo sem um equipamento de protecção adequado. Para mais informaçoes, consultar o § 8 : Controle de exposiçao-protecçao individual". ".

6.2. Precauções a nível ambiental

Prevent soil and water pollution. Prevent spreading in sewers.

6.3. Métodos e materiais de confinamento e limpeza

Para contenção : Contain released substance, pump into suitable containers. Consult "Material-handling" to select material of containers. Plug the leak, cut off the supply. Dam up the solid spill. Knock down/dilute dust cloud with water spray. Hazardous reaction: measure explosive gas-air mixture. Reaction: dilute combustible gas/vapour with water curtain.

Procedimentos de limpeza : Stop dust cloud by covering with sand/earth. Scoop solid spill into closing containers. See "Material-handling" for suitable container materials. Carefully collect the spill/leftovers. Clean contaminated surfaces with an excess of water. Wash clothing and equipment after handling.

Outras informações : Eliminar as matérias ou resíduos sólidos num centro autorizado.

6.4. Remissão para outras secções

Para mais informaçoes, consultar o § 8 Controlo de exposição-protecção indivual"".

SECÇÃO 7: Manuseamento e armazenagem

7.1. Precauções para um manuseamento seguro

Precauções para um manuseamento seguro : Comply with the legal requirements. Clean contaminated clothing. Thoroughly clean/dry the installation before use. Do not discharge the waste into the drain. Powdered form: no compressed air for pumping over. Avoid raising dust. Keep away from naked flames/heat. Finely divided: spark- and explosionproof appliances. Finely divided: keep away from ignition sources/sparks. Observe normal hygiene standards. Keep container tightly closed. Carry operations in the open/under local exhaust/ventilation or with respiratory protection.

Medidas de higiéne : Não comer, beber ou fumar durante a utilização deste produto. Lavar as mãos depois de qualquer manuseio.

7.2. Condições de armazenagem segura, incluindo eventuais incompatibilidades

Condições de armazenamento : Armazenar em local bem ventilado. Conservar em ambiente fresco.

Temperatura de armazenagem : 15 - 25 °C

Calor e fontes de ignição : KEEP SUBSTANCE AWAY FROM: heat sources. ignition sources.

Informações sobre armazenamento misto : KEEP SUBSTANCE AWAY FROM: metals. water/moisture.

Local de armazenamento : Store in a dry area. Provide the tank with earthing. Meet the legal requirements.

Prescrições especiais relativas à embalagem : SPECIAL REQUIREMENTS: closing. watertight. dry. clean. correctly labelled. meet the legal requirements. Secure fragile packagings in solid containers.

Materiais de embalagem : SUITABLE MATERIAL: synthetic material. glass. MATERIAL TO AVOID: metal.

7.3. Utilização(ões) final(is) específica(s)

Não existe informação adicional disponível

SECÇÃO 8: Controlo da exposição/Proteção individual

8.1. Parâmetros de controlo

Não existe informação adicional disponível

8.2. Controlo da exposição

Controlos técnicos adequados:

Assegurar uma boa ventilação no local de trabalho.

Roupa de protecção - selecção do material:

GIVE GOOD RESISTANCE: rubber. neoprene

Protecção das mãos:

Gloves

Protecção ocular:

Safety glasses. Em caso de formação de poeiras: usar óculos de protecção

Protecção do corpo e da pele:

Protective clothing

Protecção respiratória:

Dust production: dust mask with filter type P1

Limite e controlo da exposição no ambiente:

Evitar a libertação para o ambiente.

SECÇÃO 9: Propriedades físico-químicas

9.1. Informações sobre propriedades físicas e químicas de base

Forma	:	Sólido
Aparência	:	Crystalline solid. Crystalline powder.
Massa molecular	:	372.24 g/mol
Cor	:	Branco.
Cheiro	:	Inodoro.
Limiar olfactivo	:	Não existem dados disponíveis
pH	:	4 - 5 (5 %)
pH solução	:	5 %
Velocidade de evaporação (acetato de butilo=1)	:	Não existem dados disponíveis
Ponto de fusão	:	Não existem dados disponíveis
Ponto de solidificação	:	Não aplicável
Ponto de ebulição	:	Não existem dados disponíveis
Ponto de inflamação	:	Não aplicável
Temperatura de combustão espontânea	:	Não aplicável
Temperatura de decomposição	:	> 246 °C
Inflamabilidade (sólido, gás)	:	Não inflamável.
Pressão de vapor	:	Não existem dados disponíveis
Densidade relativa de vapor a 20 °C	:	Não existem dados disponíveis
Densidade relativa	:	Não aplicável
Solubilidade	:	Soluble in water. Água: > 10 g/100 ml
Log Pow	:	Não existem dados disponíveis
Viscosidade, cinemático/a	:	Não aplicável
Viscosidade, dinâmico/a	:	Não existem dados disponíveis
Propriedades explosivas	:	Não existem dados disponíveis
Propriedades comburentes	:	Não existem dados disponíveis
Limites de explosão	:	Não aplicável

9.2. Outras informações

Teor de COV	:	0 %
Outras propriedades	:	Hygroscopic. Substance has acid reaction.

SECÇÃO 10: Estabilidade e reatividade

10.1. Reatividade

Reacts on exposure to water (moisture) with (some) metals: release of highly flammable gases/vapours (hydrogen). On burning: release of toxic and corrosive gases/vapours (nitrous vapours, carbon monoxide - carbon dioxide).

10.2. Estabilidade química

Hygroscopic.

10.3. Possibilidade de reações perigosas

Não é conhecida nenhuma reacção perigosa sob condições normais de uso.

10.4. Condições a evitar

None under recommended storage and handling conditions (see section 7).

10.5. Materiais incompatíveis

Não existe informação adicional disponível

10.6. Produtos de decomposição perigosos

Hazardous decomposition products.

SECÇÃO 11: Informação toxicológica

11.1. Informações sobre os efeitos toxicológicos

Toxicidade aguda (oral) : Nao classificado

Toxicidade aguda (via cutânea) : Nao classificado

Toxicidade aguda (inalação) : Nao classificado

EDTA-Na2 [100X] (6381-92-6)	
DL50 oral rato	> 2000 mg/kg (Rat)
DL50 cutânea coelho	> 5000 mg/kg (Rabbit)

disodium dihydrogen ethylenediaminetetraacetate, dihydrate (6381-92-6)	
DL50 oral rato	> 2000 mg/kg (Rat)
DL50 cutânea coelho	> 5000 mg/kg (Rabbit)

Corrosão/irritação cutânea : Nao classificado
pH: 4 - 5 (5 %)

Lesões oculares graves/irritação ocular : Nao classificado
pH: 4 - 5 (5 %)

Sensibilização respiratória ou cutânea : Nao classificado

Mutagenicidade em células germinativas : Nao classificado

Carcinogenicidade : Nao classificado

Toxicidade reprodutiva : Nao classificado

Toxicidade para órgãos-alvo específicos (STOT) - exposição única : Nao classificado

Toxicidade para órgãos-alvo específicos (STOT) - exposição repetida : Nao classificado

Perigo de aspiração : Nao classificado

SECÇÃO 12: Informação ecológica

12.1. Toxicidade

Ecologia - geral : O produto não é considerado nocivo para organismos aquáticos nem causa efeitos adversos a longo prazo para o ambiente.

Ecologia - ar : Not classified as dangerous for the ozone layer (Regulation (EC) No 1005/2009).

Ecologia - água : Water pollutant (surface water). Slightly harmful to fishes (LC50(96h) 100-1000 mg/l). Slightly harmful to invertebrates (Daphnia) (EC50 > 100 mg/l). pH shift. Insufficient data available on ecotoxicity. Inhibition of activated sludge.

Toxicidade aquática aguda : Nao classificado

Toxicidade aquática crónica : Nao classificado

EDTA-Na2 [100X] (6381-92-6)	
CL50 peixe 1	320 mg/l (LC50; 96 h)
CE50 Daphnia 1	> 100 mg/l (EC50; 24 h)

disodium dihydrogen ethylenediaminetetraacetate, dihydrate (6381-92-6)	
CL50 peixe 1	320 mg/l (LC50; 96 h)
CE50 Daphnia 1	> 100 mg/l (EC50; 24 h)

12.2. Persistência e degradabilidade

EDTA-Na2 [100X] (6381-92-6)	
Persistência e degradabilidade	Not readily biodegradable in water.
Necessidades de oxigénio de origem bioquímica (NOB)	0.01 g O_2/g substância

disodium dihydrogen ethylenediaminetetraacetate, dihydrate (6381-92-6)	
Persistência e degradabilidade	Not readily biodegradable in water.
Necessidades de oxigénio de origem bioquímica (NOB)	0.01 g O_2/g substância

12.3. Potencial de bioacumulação

EDTA-Na2 [100X] (6381-92-6)	
Potencial de bioacumulação	No bioaccumulation data available.

disodium dihydrogen ethylenediaminetetraacetate, dihydrate (6381-92-6)	
Potencial de bioacumulação	No bioaccumulation data available.

12.4. Mobilidade no solo

Não existe informação adicional disponível

12.5. Resultados da avaliação PBT e mPmB

Não existe informação adicional disponível

12.6. Outros efeitos adversos

Não existe informação adicional disponível

SECÇÃO 13: Considerações relativas à eliminação

13.1. Métodos de tratamento de resíduos

Métodos de tratamento de resíduos : Waste treatment methods.

Recomendações de eliminação do Produto/Embalagem : Dissolve or mix with a combustible solvent. Remove to an authorized incinerator equipped with an afterburner and a flue gas scrubber with energy recovery. Obtain the consent of pollution control authorities before discharging to wastewater treatment plants.

Indicações suplementares : Can be considered as non hazardous waste according to Directive 2008/98/EC.

SECÇÃO 14: Informações relativas ao transporte

De acordo com as exigências de ADR / RID / IMDG / IATA / ADN

14.1. Número ONU

N.º ONU (ADR) : Não aplicável

N.º ONU (IMDG) : Não regulamentado

N.º ONU (IATA) : Não regulamentado

N.º ONU (ADN) : Não aplicável

N.º ONU (RID) : Não aplicável

14.2. Designação oficial de transporte da ONU

Designação oficial de transporte (ADR) : Não aplicável

Designação oficial de transporte (IMDG) : Não regulamentado

Designação oficial de transporte (IATA) : Não regulamentado

Designação oficial de transporte (ADN) : Não aplicável

Designação oficial de transporte (RID) : Não aplicável

14.3. Classes de perigo para efeitos de transporte

ADR

Classes de risco de transporte (ADR) : Não aplicável

IMDG

Classes de perigo para efeitos de transporte (IMDG) : Não regulamentado

IATA

Classes de perigo para efeitos de transporte (IATA) : Não regulamentado

ADN

Classes de perigo para efeitos de transporte (ADN) : Não aplicável

RID

Classes de perigo para efeitos de transporte (RID) : Não aplicável

14.4. Grupo de embalagem

Grupo de embalagem (ADR) : Não aplicável

Grupo de embalagem (IMDG) : Não regulamentado

Grupo de embalagem (IATA) : Não regulamentado

Grupo de embalagem (ADN) : Não aplicável

Grupo de embalagem (RID) : Não aplicável

14.5. Perigos para o ambiente

Perigoso para o ambiente	:	Não
Poluente marinho	:	Não
Outras informações	:	Não existe informação complementar disponível

14.6. Precauções especiais para o utilizador

- Transporte por via terrestre

Não aplicável

- transporte marítimo

Não regulamentado

- Transporte aéreo

Não regulamentado

- Transporte por via fluvial

Não aplicável

- Transporte ferroviário

Não aplicável

14.7. Transporte a granel em conformidade com o anexo II da Convenção MARPOL e o Código IBC

Não aplicável

SECÇÃO 15: Informação sobre regulamentação

15.1. Regulamentação/legislação específica para a substância ou mistura em matéria de saúde, segurança e ambiente

15.1.1. Regulamentações da UE

Sem restrições segundo o anexo XVII de REACH

EDTA-Na2 [100X] não integra a lista candidata do REACH

EDTA-Na2 [100X] não é referido no Anexo XIV do REACH

Teor de COV	:	0 %

15.1.2. Regulamentos Nacionais

Não existe informação adicional disponível

15.2. Avaliação da segurança química

No chemical safety assessment has been carried out

SECÇÃO 16: Outras informações

Ficha de Dados de Segurança aplicável em regiões	:	PT - Portugal

FDS UE (Anexo II do REACH)

Esta informação é baseada em nosso conhecimento atual e pretendida descrever o produto para as finalidades da saúde, da segurança e de exigências ambientais somente. Não se deve conseqüentemente interpretar como garantir nenhuma propriedade específica do produto

Leupeptin [100X]

Ficha de dados de segurança

em conformidade com o Regulamento (CE) n.º 1907/2006 (REACH) alterado pelo Regulamento (UE) 2015/830

Data da redacção: 5/11/2017 Versão: 1.1

SECÇÃO 1: Identificação da substância/mistura e da sociedade/empresa

1.1. Identificador do produto

Forma do produto	:	Substância
Nome da substância	:	Leupeptin [100X]
Nome químico	:	C20H38N6O4*0.5H2SO4
nº CAS	:	103476-89-7
Código do produto	:	025L
Sinónimos	:	Leupeptin, Hemisulfate, [Acetyl-L-leucyl-L-leucyl-L-argininal. hemisulfate]
Grupo de produtos	:	Produto comercial

1.2. Utilizações identificadas relevantes da substância ou mistura e utilizações desaconselhadas

1.2.1. Utilizações identificadas relevantes

Categoria de uso principal : Research purposes

1.2.2. Usos desaconselhados

Não existe informação adicional disponível

1.3. Identificação do fornecedor da ficha de dados de segurança

Geno Technology, Inc./ G-Biosciences
9800 Page Avenue
63132-1429 Saint Louis - United States
T 800-628-7730 - F 314-991-1504
technical@GBiosciences.com - www.GBiosciences.com

1.4. Número de telefone de emergência

Número de emergência : Chemtrec **1-800-424-9300** (USA/Canada), **+1-703-527-3887** (Intl)

SECÇÃO 2: Identificação dos perigos

2.1. Classificação da substância ou mistura

Classificação de acordo com o regulamento (CE) nº 1272/2008 [CLP]

Nao classificado

Efeitos adversos decorrentes das propriedades físico-químicas assim como os efeitos adversos para a saúde humana e para o ambiente

Segundo nosso conhecimento, não apresenta riscos particulares, caso sejam respeitadas as regras gerais de higiene industrial.

2.2. Elementos do rótulo

Rotulagem de acordo com o Regulamento (CE) nº 1272/2008 [CLP]

Etiquetagem não aplicável

2.3. Outros perigos

Não existe informação adicional disponível

SECÇÃO 3: Composição/informação sobre os componentes

3.1. Substâncias

Nome	:	Leupeptin [100X]
nº CAS	:	103476-89-7

Nome	Identificador do produto	%	Classificação de acordo com o regulamento (CE) nº 1272/2008 [CLP]
dimethyl sulfoxide (DMSO)	(nº CAS) 67-68-5 (nº CE) 200-664-3	>= 80	Nao classificado
Leupeptin	(nº CAS) 103476-89-7	0.05 - 0.5	Nao classificado

3.2. Misturas

Não aplicável

SECÇÃO 4: Medidas de primeiros socorros

4.1. Descrição das medidas de primeiros socorros

Primeiros socorros geral	:	If you feel unwell, seek medical advice.
Primeiros socorros em caso de inalação	:	Remove the victim into fresh air. Respiratory problems: consult a doctor/medical service.
Primeiros socorros em caso de contacto com a pele	:	Rinse with water. Soap may be used. Take victim to a doctor if irritation persists.
Primeiros socorros em caso de contacto com os olhos	:	Rinse with water. Take victim to an ophthalmologist if irritation persists.
Primeiros socorros em caso de ingestão	:	Rinse mouth with water. Consult a doctor/medical service if you feel unwell. Call Poison Information Centre (www.big.be/antigif.htm).

4.2. Sintomas e efeitos mais importantes, tanto agudos como retardados

Sintomas/efeitos	:	Improvável de causar efeitos nocivos.

4.3. Indicações sobre cuidados médicos urgentes e tratamentos especiais necessários

Trate de acordo com os sintomas.

SECÇÃO 5: Medidas de combate a incêndios

5.1. Meios de extinção

Agentes extintores adequados	:	Water spray. Polyvalent foam. ABC powder. Carbon dioxide.
Agentes extintores inadequados	:	No unsuitable extinguishing media known.

5.2. Perigos especiais decorrentes da substância ou mistura

Perigo de incêndio	:	DIRECT FIRE HAZARD. Não há dados disponíveis sobre risco de incêndio direto. INDIRECT FIRE HAZARD. Não há dados disponíveis sobre risco de incêndio indireto.
Perigo de explosão	:	DIRECT EXPLOSION HAZARD. Fine dust is explosive with air. INDIRECT EXPLOSION HAZARD. Dust cloud can be ignited by a spark.
Produtos de decomposição perigosos em caso de incêndio	:	Libertação possível de fumos tóxicos.

5.3. Recomendações para o pessoal de combate a incêndios

Medidas preventivas contra incêndios	:	Exposure to fire/heat: keep upwind. Exposure to fire/heat: consider evacuation. Exposure to fire/heat: have neighbourhood close doors and windows.
Instruções para extinção de incêndio	:	Dilute toxic gases with water spray.
Protecção durante o combate a incêndios	:	Heat/fire exposure: compressed air/oxygen apparatus.

SECÇÃO 6: Medidas a tomar em caso de fugas acidentais

6.1. Precauções individuais, equipamento de proteção e procedimentos de emergência

6.1.1. Para o pessoal não envolvido na resposta à emergência

Equipamento de protecção	:	Gloves. Protective clothing. Dust cloud production: compressed air/oxygen apparatus.
Planos de emergência	:	Mark the danger area. Prevent dust cloud formation, e.g. by wetting. No naked flames. Wash contaminated clothes.

6.1.2. Para o pessoal responsável pela resposta à emergência

Equipamento de protecção	:	Não intervir no combate ao fogo sem um equipamento de protecção adequado. Para mais informaçoes, consultar o § 8 : Controle de exposiçao-protecçao individual". ".

6.2. Precauções a nível ambiental

Evitar a libertação para o ambiente.

6.3. Métodos e materiais de confinamento e limpeza

Para contenção	:	Contain released substance, pump into suitable containers. Consult "Material-handling" to select material of containers. Plug the leak, cut off the supply. Knock down/dilute dust cloud with water spray. Powdered form: no compressed air for pumping over spills.
Procedimentos de limpeza	:	Evitar a formação de nuvens de poeira. Scoop solid spill into closing containers. Powdered: do not use compressed air for pumping over spills. See "Material-handling" for suitable container materials. Clean contaminated surfaces with an excess of water. Wash clothing and equipment after handling.
Outras informações	:	Eliminar as matérias ou resíduos sólidos num centro autorizado.

6.4. Remissão para outras secções

Para mais informaçoes, consultar o § 8 Controlo de exposição-protecção indivual"".

SECÇÃO 7: Manuseamento e armazenagem

7.1. Precauções para um manuseamento seguro

Precauções para um manuseamento seguro	:	Assegurar uma boa ventilação no local de trabalho. Usar equipamento de protecção individual. Manter afastado de fontes de ignição / faíscas. Utilizar apenas em locais bem ventilados.

Medidas de higiéne	:	Não comer, beber ou fumar durante a utilização deste produto. Lavar as mãos depois de qualquer manuseio.

7.2. Condições de armazenagem segura, incluindo eventuais incompatibilidades

Condições de armazenamento	:	Manter ao abrigo da humidade. Armazenar em local bem ventilado. Conservar em ambiente fresco.
Temperatura de armazenagem	:	-20 °C
Local de armazenamento	:	Armazenar em uma área escura. Keep container in a well-ventilated place.

7.3. Utilização(ões) final(is) específica(s)

Não existe informação adicional disponível

SECÇÃO 8: Controlo da exposição/Proteção individual

8.1. Parâmetros de controlo

Não existe informação adicional disponível

8.2. Controlo da exposição

Controlos técnicos adequados:

Assegurar uma boa ventilação no local de trabalho.

Roupa de protecção - selecção do material:

GIVE EXCELLENT RESISTANCE: No data available. GIVE GOOD RESISTANCE: No data available. GIVE LESS RESISTANCE: Nenhum dado disponível. GIVE POOR RESISTANCE: No data available

Protecção das mãos:

Gloves

Protecção ocular:

Safety glasses. Em caso de formação de poeiras: usar óculos de protecção

Protecção do corpo e da pele:

Protective clothing

Protecção respiratória:

Formação de poeira: máscara de pó

Limite e controlo da exposição no ambiente:

Evitar a libertação para o ambiente.

SECÇÃO 9: Propriedades físico-químicas

9.1. Informações sobre propriedades físicas e químicas de base

Forma	:	Sólido
Aparência	:	Em pó.
Massa molecular	:	475.6 g/mol
Cor	:	Branco.
Cheiro	:	Não existem dados disponíveis
Limiar olfactivo	:	Não existem dados disponíveis
pH	:	Não existem dados disponíveis
Velocidade de evaporação (acetato de butilo=1)	:	Não existem dados disponíveis
Ponto de fusão	:	Não existem dados disponíveis
Ponto de solidificação	:	Não aplicável
Ponto de ebulição	:	Não existem dados disponíveis
Ponto de inflamação	:	Não aplicável
Temperatura de combustão espontânea	:	Não aplicável
Temperatura de decomposição	:	Não existem dados disponíveis
Inflamabilidade (sólido, gás)	:	Não inflamável.
Pressão de vapor	:	Não existem dados disponíveis
Densidade relativa de vapor a 20 °C	:	Não existem dados disponíveis
Densidade relativa	:	Não aplicável
Solubilidade	:	Água: 50 mg/l
Log Pow	:	Não existem dados disponíveis

Viscosidade, cinemático/a	:	Não aplicável
Viscosidade, dinâmico/a	:	Não existem dados disponíveis
Propriedades explosivas	:	Não existem dados disponíveis
Propriedades comburentes	:	Não existem dados disponíveis
Limites de explosão	:	Não aplicável

9.2. Outras informações

Não existe informação adicional disponível

SECÇÃO 10: Estabilidade e reatividade

10.1. Reatividade

Ao queimar: libertação de gases / vapores tóxicos e corrosivos (óxidos de fósforo, vapores nitrosos).

10.2. Estabilidade química

Estável em condições normais.

10.3. Possibilidade de reações perigosas

Não é conhecida nenhuma reacção perigosa sob condições normais de uso.

10.4. Condições a evitar

None under recommended storage and handling conditions (see section 7).

10.5. Materiais incompatíveis

Não existe informação adicional disponível

10.6. Produtos de decomposição perigosos

Hazardous decomposition products.

SECÇÃO 11: Informação toxicológica

11.1. Informações sobre os efeitos toxicológicos

Toxicidade aguda (oral)	:	Nao classificado
Toxicidade aguda (via cutânea)	:	Nao classificado
Toxicidade aguda (inalação)	:	Nao classificado

dimethyl sulfoxide (DMSO) (67-68-5)	
DL50 cutânea rato	40000 mg/kg de peso corporal (Rat; Experimental value)

Corrosão/irritação cutânea	:	Nao classificado
Lesões oculares graves/irritação ocular	:	Nao classificado
Sensibilização respiratória ou cutânea	:	Nao classificado
Mutagenicidade em células germinativas	:	Nao classificado
Carcinogenicidade	:	Nao classificado
Toxicidade reprodutiva	:	Nao classificado
Toxicidade para órgãos-alvo específicos (STOT) - exposição única	:	Nao classificado
Toxicidade para órgãos-alvo específicos (STOT) - exposição repetida	:	Nao classificado
Perigo de aspiração	:	Nao classificado

SECÇÃO 12: Informação ecológica

12.1. Toxicidade

Ecologia - geral	:	O produto não é considerado nocivo para organismos aquáticos nem causa efeitos adversos a longo prazo para o ambiente.
Toxicidade aquática aguda	:	Nao classificado
Toxicidade aquática crónica	:	Nao classificado

12.2. Persistência e degradabilidade

dimethyl sulfoxide (DMSO) (67-68-5)	
Persistência e degradabilidade	Not readily biodegradable in water. Fotólise no ar.

12.3. Potencial de bioacumulação

dimethyl sulfoxide (DMSO) (67-68-5)	
BCF peixe 1	< 0.4 (BCF)
Log Pow	-1.35 (Experimental value; 20 °C)
Potencial de bioacumulação	Bioacumulação: não aplicável.

12.4. Mobilidade no solo

dimethyl sulfoxide (DMSO) (67-68-5)	
Tensão superficial	0.0435 N/m (20 °C; 10 g/l)
Log Koc	Koc,SRC PCKOCWIN v1.66; 4.41; Calculated value; log Koc; SRC PCKOCWIN v1.66; 0.64; Calculated value

12.5. Resultados da avaliação PBT e mPmB

Não existe informação adicional disponível

12.6. Outros efeitos adversos

Não existe informação adicional disponível

SECÇÃO 13: Considerações relativas à eliminação

13.1. Métodos de tratamento de resíduos

Métodos de tratamento de resíduos : Waste treatment methods.

Recomendações de eliminação do Produto/Embalagem : Reciclar / reutilizar. Dissolve or mix with a combustible solvent. Remove to an authorized incinerator equipped with an afterburner and a flue gas scrubber with energy recovery.

Indicações suplementares : Can be considered as non hazardous waste according to Directive 2008/98/EC.

SECÇÃO 14: Informações relativas ao transporte

De acordo com as exigências de ADR / RID / IMDG / IATA / ADN

14.1. Número ONU

N.º ONU (ADR) : Não aplicável

N.º ONU (IMDG) : Não aplicável

N.º ONU (IATA) : Não aplicável

N.º ONU (ADN) : Não aplicável

N.º ONU (RID) : Não aplicável

14.2. Designação oficial de transporte da ONU

Designação oficial de transporte (ADR) : Não aplicável

Designação oficial de transporte (IMDG) : Não aplicável

Designação oficial de transporte (IATA) : Não aplicável

Designação oficial de transporte (ADN) : Não aplicável

Designação oficial de transporte (RID) : Não aplicável

14.3. Classes de perigo para efeitos de transporte

ADR

Classes de risco de transporte (ADR) : Não aplicável

IMDG

Classes de perigo para efeitos de transporte (IMDG) : Não aplicável

IATA

Classes de perigo para efeitos de transporte (IATA) : Não aplicável

ADN

Classes de perigo para efeitos de transporte (ADN) : Não aplicável

RID

Classes de perigo para efeitos de transporte (RID) : Não aplicável

14.4. Grupo de embalagem

Grupo de embalagem (ADR) : Não aplicável

Grupo de embalagem (IMDG) : Não aplicável

Grupo de embalagem (IATA)	:	Não aplicável
Grupo de embalagem (ADN)	:	Não aplicável
Grupo de embalagem (RID)	:	Não aplicável

14.5. Perigos para o ambiente

Perigoso para o ambiente	:	Não
Poluente marinho	:	Não
Outras informações	:	Não existe informação complementar disponível

14.6. Precauções especiais para o utilizador

- Transporte por via terrestre

Regulamento de transporte (ADR)	:	Não sujeito

- transporte marítimo

Regulamento de transporte (IMDG)	:	Não sujeito

- Transporte aéreo

Regulamento de transporte (IATA)	:	Não sujeito

- Transporte por via fluvial

Não existem dados disponíveis

- Transporte ferroviário

Regulamento de transporte (RID)	:	Não sujeito

14.7. Transporte a granel em conformidade com o anexo II da Convenção MARPOL e o Código IBC

Não aplicável

SECÇÃO 15: Informação sobre regulamentação

15.1. Regulamentação/legislação específica para a substância ou mistura em matéria de saúde, segurança e ambiente

15.1.1. Regulamentações da UE

Sem restrições segundo o anexo XVII de REACH

Leupeptin [100X] não integra a lista candidata do REACH

Leupeptin [100X] não é referido no Anexo XIV do REACH

15.1.2. Regulamentos Nacionais

Não existe informação adicional disponível

15.2. Avaliação da segurança química

No chemical safety assessment has been carried out

SECÇÃO 16: Outras informações

Ficha de Dados de Segurança aplicável em regiões	:	PT - Portugal

FDS UE (Anexo II do REACH)

Esta informação é baseada em nosso conhecimento atual e pretendida descrever o produto para as finalidades da saúde, da segurança e de exigências ambientais somente. Não se deve conseqüentemente interpretar como garantir nenhuma propriedade específica do produto

Bestatin [100X]

Ficha de dados de segurança

em conformidade com o Regulamento (CE) n.º 1907/2006 (REACH) alterado pelo Regulamento (UE) 2015/830

Data da redacção: 5/11/2017 Versão: 1.1

SECÇÃO 1: Identificação da substância/mistura e da sociedade/empresa

1.1. Identificador do produto

Forma do produto : Substância

Nome da substância : Bestatin [100X]

Código do produto : 047B

Tipo do produto : Matéria pura

Fórmula bruta : C16H24N2O4 · HCl

Estrutura química :

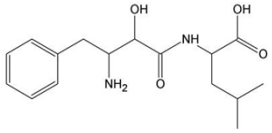

Sinónimos : N-[(2S,3R)-3-Amino-2-hydroxy-4-phenylbutyryl]-L-leucine hydrochloride

Grupo de produtos : Produto comercial

N.º da BIG : 45598

1.2. Utilizações identificadas relevantes da substância ou mistura e utilizações desaconselhadas

1.2.1. Utilizações identificadas relevantes

Utilização da substância ou mistura : Pesquisa e desenvolvimento

1.2.2. Usos desaconselhados

Não existe informação adicional disponível

1.3. Identificação do fornecedor da ficha de dados de segurança

Geno Technology, Inc./ G-Biosciences
9800 Page Avenue
63132-1429 Saint Louis - United States
T 800-628-7730 - F 314-991-1504
technical@GBiosciences.com - www.GBiosciences.com

1.4. Número de telefone de emergência

Número de emergência : Chemtrec **1-800-424-9300** (USA/Canada), **+1-703-527-3887** (Intl)

País	Organismo/Empresa	Morada	Número de emergência	Comentário
Portugal	Centro de Informação Antivenenos Instituto Nacional de Emergência Médica	Rua Almirante Barroso, 36 1000-013 Lisboa	+351 808 250 143	

SECÇÃO 2: Identificação dos perigos

2.1. Classificação da substância ou mistura

Classificação de acordo com o regulamento (CE) nº 1272/2008 [CLP]

Nao classificado

Efeitos adversos decorrentes das propriedades físico-químicas assim como os efeitos adversos para a saúde humana e para o ambiente

Segundo nosso conhecimento, não apresenta riscos particulares, caso sejam respeitadas as regras gerais de higiene industrial.

2.2. Elementos do rótulo

Rotulagem de acordo com o Regulamento (CE) nº 1272/2008 [CLP]

Etiquetagem não aplicável

2.3. Outros perigos

Não existe informação adicional disponível

SECÇÃO 3: Composição/informação sobre os componentes

3.1. Substâncias

Nome : Bestatin [100X]

Nome	Identificador do produto	%	Classificação de acordo com o regulamento (CE) nº 1272/2008 [CLP]
Bestatin	(nº CAS) 65391-42-6		Nao classificado
dimethyl sulfoxide (DMSO)	(nº CAS) 67-68-5 (n° CE) 200-664-3		Nao classificado

3.2. Misturas

Não aplicável

SECÇÃO 4: Medidas de primeiros socorros

4.1. Descrição das medidas de primeiros socorros

Primeiros socorros geral : Check the vital functions. Unconscious: maintain adequate airway and respiration. Respiratory arrest: artificial respiration or oxygen. Cardiac arrest: perform resuscitation. Victim conscious with laboured breathing: half-seated. Victim in shock: on his back with legs slightly raised. Vomiting: prevent asphyxia/aspiration pneumonia. Prevent cooling by covering the victim (no warming up). Keep watching the victim. Give psychological aid. Keep the victim calm, avoid physical strain. Depending on the victim's condition: doctor/hospital.

Primeiros socorros em caso de inalação : Remove the victim into fresh air. Respiratory problems: consult a doctor/medical service.

Primeiros socorros em caso de contacto com a pele : Rinse with water. Soap may be used. Take victim to a doctor if irritation persists.

Primeiros socorros em caso de contacto com os olhos : Rinse immediately with plenty of water. Do not apply neutralizing agents. Take victim to an ophthalmologist if irritation persists.

Primeiros socorros em caso de ingestão : Rinse mouth with water. Call Poison Information Centre (www.big.be/antigif.htm). Consult a doctor/medical service if you feel unwell. Ingestion of large quantities: immediately to hospital.

4.2. Sintomas e efeitos mais importantes, tanto agudos como retardados

Sintomas/efeitos em caso de inalação : AFTER INHALATION OF DUST/MIST: Coughing.

Sintomas/efeitos em caso de contacto com os olhos : Irritation of the eye tissue.

4.3. Indicações sobre cuidados médicos urgentes e tratamentos especiais necessários

Trate de acordo com os sintomas.

SECÇÃO 5: Medidas de combate a incêndios

5.1. Meios de extinção

Agentes extintores adequados : ABC powder. Carbon dioxide. FOGO PRINCIPAL: Water spray. Alcohol-resistant foam.

Agentes extintores inadequados : No unsuitable extinguishing media known.

5.2. Perigos especiais decorrentes da substância ou mistura

Perigo de incêndio : DIRECT FIRE HAZARD. Não há dados disponíveis sobre risco de incêndio direto. INDIRECT FIRE HAZARD. Não há dados disponíveis sobre risco de incêndio indireto.

Perigo de explosão : DIRECT EXPLOSION HAZARD. No data available on direct explosion hazard. INDIRECT EXPLOSION HAZARD. No data available on indirect explosion hazard.

Produtos de decomposição perigosos em caso de incêndio : Libertação possível de fumos tóxicos.

5.3. Recomendações para o pessoal de combate a incêndios

Medidas preventivas contra incêndios : Exposure to fire/heat: keep upwind. Exposure to fire/heat: consider evacuation. Exposure to fire/heat: have neighbourhood close doors and windows.

Instruções para extinção de incêndio : Dilute toxic gases with water spray.

Protecção durante o combate a incêndios : Heat/fire exposure: compressed air/oxygen apparatus.

SECÇÃO 6: Medidas a tomar em caso de fugas acidentais

6.1. Precauções individuais, equipamento de proteção e procedimentos de emergência

6.1.1. Para o pessoal não envolvido na resposta à emergência

Equipamento de protecção : Gloves. Óculos de segurança. Protective clothing. Dust cloud production: compressed air/oxygen apparatus.

Planos de emergência : Mark the danger area. Prevent dust cloud formation, e.g. by wetting. No naked flames. Wash contaminated clothes.

Medidas em caso de libertação de poeiras : In case of dust production: keep upwind. Dust production: have neighbourhood close doors and windows.

6.1.2. Para o pessoal responsável pela resposta à emergência

Equipamento de protecção	:	Não intervir no combate ao fogo sem um equipamento de protecção adequado. Para mais informaçoes, consultar o § 8 : Controle de exposiçao-protecçao individual". ".

6.2. Precauções a nível ambiental

Evitar a libertação para o ambiente.

6.3. Métodos e materiais de confinamento e limpeza

Para contenção	:	Contain released substance, pump into suitable containers. Plug the leak, cut off the supply. Knock down/dilute dust cloud with water spray.
Procedimentos de limpeza	:	Evitar a formação de nuvens de poeira. Scoop solid spill into closing containers. Clean contaminated surfaces with an excess of water. Wash clothing and equipment after handling.
Outras informações	:	Eliminar as matérias ou resíduos sólidos num centro autorizado.

6.4. Remissão para outras secções

Para mais informaçoes, consultar o § 8 Controlo de exposição-protecção indivual"".

SECÇÃO 7: Manuseamento e armazenagem

7.1. Precauções para um manuseamento seguro

Precauções para um manuseamento seguro	:	Comply with the legal requirements. Remove contaminated clothing immediately. Clean contaminated clothing. Avoid raising dust. Keep away from naked flames/heat. Reduzir / evitar exposição e / ou contato. Keep container tightly closed. Carry operations in the open/under local exhaust/ventilation or with respiratory protection.
Medidas de higiéne	:	Não comer, beber ou fumar durante a utilização deste produto. Lavar as mãos depois de qualquer manuseio.

7.2. Condições de armazenagem segura, incluindo eventuais incompatibilidades

Condições de armazenamento	:	Armazenar em local bem ventilado. Conservar em ambiente fresco.
Temperatura de armazenagem	:	-20 °C
Calor e fontes de ignição	:	KEEP SUBSTANCE AWAY FROM: heat sources.
Informações sobre armazenamento misto	:	KEEP SUBSTANCE AWAY FROM: oxidizing agents.
Local de armazenamento	:	Keep container in a well-ventilated place. Meet the legal requirements.
Prescrições especiais relativas à embalagem	:	SPECIAL REQUIREMENTS: closing. correctly labelled. meet the legal requirements. Secure fragile packagings in solid containers.
Materiais de embalagem	:	SUITABLE MATERIAL: No data available. MATERIAL TO AVOID: Nenhum dado disponível.

7.3. Utilização(ões) final(is) específica(s)

Não existe informação adicional disponível

SECÇÃO 8: Controlo da exposição/Proteção individual

8.1. Parâmetros de controlo

Não existe informação adicional disponível

8.2. Controlo da exposição

Controlos técnicos adequados:

Assegurar uma boa ventilação no local de trabalho.

Roupa de protecção - selecção do material:

GIVE GOOD RESISTANCE: látex

Protecção das mãos:

Gloves

Protecção ocular:

Safety glasses. Em caso de formação de poeiras: usar óculos de protecção

Protecção do corpo e da pele:

Protective clothing

Protecção respiratória:

Dust production: dust mask with filter type P1

Limite e controlo da exposição no ambiente:

Evitar a libertação para o ambiente.

SECÇÃO 9: Propriedades físico-químicas

9.1. Informações sobre propriedades físicas e químicas de base

Forma	:	Sólido
Aparência	:	Em pó.
Massa molecular	:	344.83 g/mol
Cor	:	Branco-amarelo.
Cheiro	:	Não existem dados disponíveis
Limiar olfactivo	:	Não existem dados disponíveis
pH	:	Não existem dados disponíveis
Velocidade de evaporação (acetato de butilo=1)	:	Não existem dados disponíveis
Ponto de fusão	:	Não existem dados disponíveis
Ponto de solidificação	:	Não aplicável
Ponto de ebulição	:	Não existem dados disponíveis
Ponto de inflamação	:	Não aplicável
Temperatura de combustão espontânea	:	Não aplicável
Temperatura de decomposição	:	Não existem dados disponíveis
Inflamabilidade (sólido, gás)	:	Não inflamável.
Pressão de vapor	:	Não existem dados disponíveis
Densidade relativa de vapor a 20 °C	:	Não existem dados disponíveis
Densidade relativa	:	Não aplicável
Solubilidade	:	Soluble up to 5mg/ml in methanol or 1mg/ml in 0.15M NaCl.
Log Pow	:	Não existem dados disponíveis
Viscosidade, cinemático/a	:	Não aplicável
Viscosidade, dinâmico/a	:	Não existem dados disponíveis
Propriedades explosivas	:	Não existem dados disponíveis
Propriedades comburentes	:	Não existem dados disponíveis
Limites de explosão	:	Não aplicável

9.2. Outras informações

Teor de COV	:	0 %

SECÇÃO 10: Estabilidade e reatividade

10.1. Reatividade

On burning: release of toxic and corrosive gases/vapours (nitrous vapours, carbon monoxide - carbon dioxide).

10.2. Estabilidade química

No data available.

10.3. Possibilidade de reações perigosas

Não é conhecida nenhuma reacção perigosa sob condições normais de uso.

10.4. Condições a evitar

None under recommended storage and handling conditions (see section 7).

10.5. Materiais incompatíveis

Não existe informação adicional disponível

10.6. Produtos de decomposição perigosos

Hazardous decomposition products.

SECÇÃO 11: Informação toxicológica

11.1. Informações sobre os efeitos toxicológicos

Toxicidade aguda (oral)	:	Nao classificado
Toxicidade aguda (via cutânea)	:	Nao classificado
Toxicidade aguda (inalação)	:	Nao classificado

dimethyl sulfoxide (DMSO) (67-68-5)	
DL50 cutânea rato	40000 mg/kg de peso corporal (Rat; Experimental value)

Corrosão/irritação cutânea	:	Nao classificado
Lesões oculares graves/irritação ocular	:	Nao classificado
Sensibilização respiratória ou cutânea	:	Nao classificado
Mutagenicidade em células germinativas	:	Nao classificado
Carcinogenicidade	:	Nao classificado
Toxicidade reprodutiva	:	Nao classificado
Toxicidade para órgãos-alvo específicos (STOT) - exposição única	:	Nao classificado
Toxicidade para órgãos-alvo específicos (STOT) - exposição repetida	:	Nao classificado
Perigo de aspiração	:	Nao classificado

SECÇÃO 12: Informação ecológica

12.1. Toxicidade

Ecologia - geral	:	O produto não é considerado nocivo para organismos aquáticos nem causa efeitos adversos a longo prazo para o ambiente.
Ecologia - ar	:	Not classified as dangerous for the ozone layer (Regulation (EC) No 1005/2009).
Ecologia - água	:	Poluente da água grave (água superficial). Poluente da água subterrânea. Maximum concentration in drinking water: 200 mg/l (sodium) (Directive 98/83/EC). No data available on ecotoxicity.
Toxicidade aquática aguda	:	Nao classificado
Toxicidade aquática crónica	:	Nao classificado

12.2. Persistência e degradabilidade

Bestatin [100X]	
Persistência e degradabilidade	Biodegradability in water: no data available.

dimethyl sulfoxide (DMSO) (67-68-5)	
Persistência e degradabilidade	Not readily biodegradable in water. Fotólise no ar.

12.3. Potencial de bioacumulação

Bestatin [100X]	
Potencial de bioacumulação	No bioaccumulation data available.

dimethyl sulfoxide (DMSO) (67-68-5)	
BCF peixe 1	< 0.4 (BCF)
Log Pow	-1.35 (Experimental value; 20 °C)
Potencial de bioacumulação	Bioacumulação: não aplicável.

12.4. Mobilidade no solo

dimethyl sulfoxide (DMSO) (67-68-5)	
Tensão superficial	0.0435 N/m (20 °C; 10 g/l)
Log Koc	Koc,SRC PCKOCWIN v1.66; 4.41; Calculated value; log Koc; SRC PCKOCWIN v1.66; 0.64; Calculated value

12.5. Resultados da avaliação PBT e mPmB

Não existe informação adicional disponível

12.6. Outros efeitos adversos

Não existe informação adicional disponível

SECÇÃO 13: Considerações relativas à eliminação

13.1. Métodos de tratamento de resíduos

Métodos de tratamento de resíduos	:	Waste treatment methods.
Recomendações de eliminação do Produto/Embalagem	:	Remove waste in accordance with local and/or national regulations. Hazardous waste shall not be mixed together with other waste. Different types of hazardous waste shall not be mixed together if this may entail a risk of pollution or create problems for the further management of the waste. Hazardous waste shall be managed responsibly. All entities that store, transport or handle hazardous waste shall take the necessary measures to prevent risks of pollution or damage to people or animals. Dissolve or mix with a combustible solvent. Remove to an authorized incinerator equipped with an afterburner and a flue gas scrubber with energy recovery. Tratar utilizando as melhores técnicas disponíveis antes da descarga para os esgotos ou para o ambiente aquático.

Indicações suplementares	:	LWCA (the Netherlands): KGA category 03. Hazardous waste according to Directive 2008/98/EC.
Código do Catálogo Europeu de Resíduos (CER)	:	16 05 06* - produtos químicos de laboratório, contendo ou compostos por substâncias perigosas, incluindo misturas de produtos químicos de laboratório

SECÇÃO 14: Informações relativas ao transporte

De acordo com as exigências de ADR / RID / IMDG / IATA / ADN

14.1. Número ONU

N.º ONU (ADR)	:	Não aplicável
N.º ONU (IMDG)	:	Não regulamentado
N.º ONU (IATA)	:	Não regulamentado
N.º ONU (ADN)	:	Não aplicável
N.º ONU (RID)	:	Não aplicável

14.2. Designação oficial de transporte da ONU

Designação oficial de transporte (ADR)	:	Não aplicável
Designação oficial de transporte (IMDG)	:	Não regulamentado
Designação oficial de transporte (IATA)	:	Não regulamentado
Designação oficial de transporte (ADN)	:	Não aplicável
Designação oficial de transporte (RID)	:	Não aplicável

14.3. Classes de perigo para efeitos de transporte

ADR

Classes de risco de transporte (ADR)	:	Não aplicável

IMDG

Classes de perigo para efeitos de transporte (IMDG)	:	Não regulamentado

IATA

Classes de perigo para efeitos de transporte (IATA)	:	Não regulamentado

ADN

Classes de perigo para efeitos de transporte (ADN)	:	Não aplicável

RID

Classes de perigo para efeitos de transporte (RID)	:	Não aplicável

14.4. Grupo de embalagem

Grupo de embalagem (ADR)	:	Não aplicável
Grupo de embalagem (IMDG)	:	Não regulamentado
Grupo de embalagem (IATA)	:	Não regulamentado
Grupo de embalagem (ADN)	:	Não aplicável
Grupo de embalagem (RID)	:	Não aplicável

14.5. Perigos para o ambiente

Perigoso para o ambiente	:	Não
Poluente marinho	:	Não
Outras informações	:	Não existe informação complementar disponível

14.6. Precauções especiais para o utilizador

- Transporte por via terrestre

Regulamento de transporte (ADR)	:	Dados insuficientes

- transporte marítimo

Não regulamentado

- Transporte aéreo

Não regulamentado

- Transporte por via fluvial

Não existem dados disponíveis

- Transporte ferroviário

Regulamento de transporte (RID) : Dados insuficientes

14.7. Transporte a granel em conformidade com o anexo II da Convenção MARPOL e o Código IBC

Não aplicável

SECÇÃO 15: Informação sobre regulamentação

15.1. Regulamentação/legislação específica para a substância ou mistura em matéria de saúde, segurança e ambiente

15.1.1. Regulamentações da UE

Sem restrições segundo o anexo XVII de REACH

Bestatin [100X] não integra a lista candidata do REACH

Bestatin [100X] não é referido no Anexo XIV do REACH

Teor de COV : 0 %

15.1.2. Regulamentos Nacionais

Não existe informação adicional disponível

15.2. Avaliação da segurança química

No chemical safety assessment has been carried out

SECÇÃO 16: Outras informações

Ficha de Dados de Segurança aplicável em regiões : PT - Portugal

FDS UE (Anexo II do REACH)

Esta informação é baseada em nosso conhecimento atual e pretendida descrever o produto para as finalidades da saúde, da segurança e de exigências ambientais somente. Não se deve conseqüentemente interpretar como garantir nenhuma propriedade específica do produto

AEBSF (100X)

Ficha de dados de segurança

em conformidade com o Regulamento (CE) n.º 1907/2006 (REACH) alterado pelo Regulamento (UE) 2015/830

Data da redacção: 5/11/2017 Versão: 1.1

SECÇÃO 1: Identificação da substância/mistura e da sociedade/empresa

1.1. Identificador do produto

Forma do produto	:	Mistura
Nome do produto	:	AEBSF (100X)
Código do produto	:	116A
Tipo do produto	:	Matéria pura
Fórmula bruta	:	C8H10FNO2S.HCl
Sinónimos	:	4-(2-aminoethyl)-benzenesulfonylfluoride HCL / AEBSF (=4-(2-aminoethyl)benzenesulfonyl fluoride, hydrochloride / AEBSF hydrochloride
Grupo de produtos	:	Matéria-prima
N.º da BIG	:	40812

1.2. Utilizações identificadas relevantes da substância ou mistura e utilizações desaconselhadas

1.2.1. Utilizações identificadas relevantes

Categoria de uso principal	:	Research purposes
Utilização da substância ou mistura	:	Substância química para investigação

1.2.2. Usos desaconselhados

Não existe informação adicional disponível

1.3. Identificação do fornecedor da ficha de dados de segurança

Geno Technology, Inc./ G-Biosciences
9800 Page Avenue
63132-1429 Saint Louis - United States
T 800-628-7730 - F 314-991-1504
technical@GBiosciences.com - www.GBiosciences.com

1.4. Número de telefone de emergência

Número de emergência : Chemtrec **1-800-424-9300** (USA/Canada), **+1-703-527-3887** (Intl)

País	Organismo/Empresa	Morada	Número de emergência	Comentário
Portugal	Centro de Informação Antivenenos Instituto Nacional de Emergência Médica	Rua Almirante Barroso, 36 1000-013 Lisboa	+351 808 250 143	

SECÇÃO 2: Identificação dos perigos

2.1. Classificação da substância ou mistura

Classificação de acordo com o regulamento (CE) nº 1272/2008 [CLP]

Nao classificado

Efeitos adversos decorrentes das propriedades físico-químicas assim como os efeitos adversos para a saúde humana e para o ambiente

Segundo nosso conhecimento, não apresenta riscos particulares, caso sejam respeitadas as regras gerais de higiene industrial.

2.2. Elementos do rótulo

Rotulagem de acordo com o Regulamento (CE) nº 1272/2008 [CLP]

Frases EUH : EUH210 - Ficha de segurança fornecida a pedido

2.3. Outros perigos

Não existe informação adicional disponível

SECÇÃO 3: Composição/informação sobre os componentes

3.1. Substâncias

Não aplicável

3.2. Misturas

Nome	Identificador do produto	%	Classificação de acordo com o regulamento (CE) nº 1272/2008 [CLP]
dimethyl sulfoxide (DMSO)	(nº CAS) 67-68-5 (n° CE) 200-664-3	> 99	Nao classificado
AEBSF	(nº CAS) 30827-99-7	< 1	Skin Irrit. 2, H315 Eye Irrit. 2, H319 STOT SE 3, H335

Texto completo das frases H, ver secção 16

SECÇÃO 4: Medidas de primeiros socorros

4.1. Descrição das medidas de primeiros socorros

Primeiros socorros geral : Check the vital functions. Unconscious: maintain adequate airway and respiration. Respiratory arrest: artificial respiration or oxygen. Cardiac arrest: perform resuscitation. Victim conscious with laboured breathing: half-seated. Victim in shock: on his back with legs slightly raised. Vomiting: prevent asphyxia/aspiration pneumonia. Prevent cooling by covering the victim (no warming up). Keep watching the victim. Give psychological aid. Keep the victim calm, avoid physical strain. Depending on the victim's condition: doctor/hospital.

Primeiros socorros em caso de inalação : Remove the victim into fresh air. Respiratory problems: consult a doctor/medical service.

Primeiros socorros em caso de contacto com a pele : Wash immediately with lots of water. Remove clothing before washing. Take victim to a doctor if irritation persists.

Primeiros socorros em caso de contacto com os olhos : Rinse immediately with plenty of water. Do not apply neutralizing agents. Leve a vítima a um oftalmologista.

Primeiros socorros em caso de ingestão : Rinse mouth with water. Call Poison Information Centre (www.big.be/antigif.htm). Consult a doctor/medical service if you feel unwell. Ingestion of large quantities: immediately to hospital.

4.2. Sintomas e efeitos mais importantes, tanto agudos como retardados

Sintomas/efeitos em caso de inalação : AFTER INHALATION OF DUST/MIST: Irritation of the respiratory tract. Irritation of the nasal mucous membranes.

Sintomas/efeitos em caso de contacto com a pele : Tingling/irritation of the skin.

Sintomas/efeitos em caso de contacto com os olhos : Irritation of the eye tissue.

4.3. Indicações sobre cuidados médicos urgentes e tratamentos especiais necessários

Trate de acordo com os sintomas.

SECÇÃO 5: Medidas de combate a incêndios

5.1. Meios de extinção

Agentes extintores adequados : Water spray. Polyvalent foam. ABC powder. Carbon dioxide.

Agentes extintores inadequados : No unsuitable extinguishing media known.

5.2. Perigos especiais decorrentes da substância ou mistura

Perigo de incêndio : DIRECT FIRE HAZARD. Not easily combustible. In finely divided state: increased fire hazard. INDIRECT FIRE HAZARD. Aquecimento aumenta o risco de incêndio.

Perigo de explosão : DIRECT EXPLOSION HAZARD. Fine dust is explosive with air. INDIRECT EXPLOSION HAZARD. Dust cloud can be ignited by a spark.

Produtos de decomposição perigosos em caso de incêndio : Libertação possível de fumos tóxicos.

5.3. Recomendações para o pessoal de combate a incêndios

Medidas preventivas contra incêndios : Exposure to fire/heat: keep upwind. Exposure to fire/heat: consider evacuation. Exposure to fire/heat: have neighbourhood close doors and windows.

Instruções para extinção de incêndio : Dilute toxic gases with water spray.

Protecção durante o combate a incêndios : Heat/fire exposure: compressed air/oxygen apparatus.

SECÇÃO 6: Medidas a tomar em caso de fugas acidentais

6.1. Precauções individuais, equipamento de proteção e procedimentos de emergência

6.1.1. Para o pessoal não envolvido na resposta à emergência

Equipamento de protecção : Gloves. Face-shield. Protective clothing. Dust cloud production: compressed air/oxygen apparatus. Dust cloud production: dust-tight suit.

Planos de emergência : Mark the danger area. Prevent dust cloud formation, e.g. by wetting. No naked flames. Wash contaminated clothes.

Medidas em caso de libertação de poeiras	:	In case of dust production: keep upwind. Dust production: have neighbourhood close doors and windows. Dust production: stop engines and no smoking. In case of dust production: no naked flames or sparks. Dust: spark-/explosionproof appliances/lighting equipment.

6.1.2. Para o pessoal responsável pela resposta à emergência

Equipamento de protecção	:	Não intervir no combate ao fogo sem um equipamento de protecção adequado. Para mais informaçoes, consultar o § 8 : Controle de exposiçao-protecçao individual". ".

6.2. Precauções a nível ambiental

Evitar a libertação para o ambiente.

6.3. Métodos e materiais de confinamento e limpeza

Para contenção	:	Contain released substance, pump into suitable containers. Plug the leak, cut off the supply. Knock down/dilute dust cloud with water spray. Powdered form: no compressed air for pumping over spills.
Procedimentos de limpeza	:	Stop dust cloud by covering with sand/earth. Scoop solid spill into closing containers. Powdered: do not use compressed air for pumping over spills. Clean contaminated surfaces with an excess of water. Wash clothing and equipment after handling.
Outras informações	:	Eliminar as matérias ou resíduos sólidos num centro autorizado.

6.4. Remissão para outras secções

Para mais informaçoes, consultar o § 8 Controlo de exposição-protecção indivual"".

SECÇÃO 7: Manuseamento e armazenagem

7.1. Precauções para um manuseamento seguro

Precauções para um manuseamento seguro	:	Comply with the legal requirements. Remove contaminated clothing immediately. Clean contaminated clothing. Thoroughly clean/dry the installation before use. Powdered form: no compressed air for pumping over. Avoid raising dust. Keep away from naked flames/heat. Finely divided: spark- and explosionproof appliances. Finely divided: keep away from ignition sources/sparks. Reduzir / evitar exposição e / ou contato. Keep container tightly closed. Carry operations in the open/under local exhaust/ventilation or with respiratory protection.
Medidas de higiéne	:	Não comer, beber ou fumar durante a utilização deste produto. Lavar as mãos depois de qualquer manuseio.

7.2. Condições de armazenagem segura, incluindo eventuais incompatibilidades

Condições de armazenamento	:	Armazenar em local bem ventilado. Conservar em ambiente fresco.
Calor e fontes de ignição	:	KEEP SUBSTANCE AWAY FROM: heat sources. ignition sources.
Informações sobre armazenamento misto	:	KEEP SUBSTANCE AWAY FROM: oxidizing agents. (strong) acids. (strong) bases. water/moisture.
Local de armazenamento	:	Store in a dry area. Meet the legal requirements.
Prescrições especiais relativas à embalagem	:	SPECIAL REQUIREMENTS: closing. watertight. dry. correctly labelled. meet the legal requirements. Secure fragile packagings in solid containers.
Materiais de embalagem	:	SUITABLE MATERIAL: No data available. MATERIAL TO AVOID: Nenhum dado disponível.

7.3. Utilização(ões) final(is) específica(s)

Não existe informação adicional disponível

SECÇÃO 8: Controlo da exposição/Proteção individual

8.1. Parâmetros de controlo

Não existe informação adicional disponível

8.2. Controlo da exposição

Controlos técnicos adequados:

Assegurar uma boa ventilação no local de trabalho.

Roupa de protecção - selecção do material:

GIVE EXCELLENT RESISTANCE: No data available. GIVE GOOD RESISTANCE: No data available. GIVE LESS RESISTANCE: Nenhum dado disponível. GIVE POOR RESISTANCE: No data available

Protecção das mãos:

Gloves

Protecção ocular:

Protecção do rosto. Em caso de formação de poeiras: usar óculos de protecção

Protecção do corpo e da pele:

Protective clothing. In case of dust production: head/neck protection. In case of dust production: dustproof clothing

Protecção respiratória:

Produção de pó: máscara anti-pó com filtro tipo P2

Limite e controlo da exposição no ambiente:

Evitar a libertação para o ambiente.

SECÇÃO 9: Propriedades físico-químicas

9.1. Informações sobre propriedades físicas e químicas de base

Forma	:	Sólido
Aparência	:	Sólido. Em pó.
Massa molecular	:	239.7 g/mol
Cor	:	Incolor a esbranquiçado.
Cheiro	:	Não há dados disponíveis sobre o odor.
Limiar olfactivo	:	Não existem dados disponíveis
pH	:	Não existem dados disponíveis
Velocidade de evaporação (acetato de butilo=1)	:	Não existem dados disponíveis
Ponto de fusão	:	175 °C
Ponto de solidificação	:	Não aplicável
Ponto de ebulição	:	Não existem dados disponíveis
Ponto de inflamação	:	Não aplicável
Temperatura de combustão espontânea	:	Não aplicável
Temperatura de decomposição	:	No data available
Inflamabilidade (sólido, gás)	:	Não inflamável.
Pressão de vapor	:	Não existem dados disponíveis
Densidade relativa de vapor a 20 °C	:	Não existem dados disponíveis
Densidade relativa	:	Não aplicável
Solubilidade	:	Soluble in water. Água: > 20 g/100 ml
Log Pow	:	Não existem dados disponíveis
Viscosidade, cinemático/a	:	Não aplicável
Viscosidade, dinâmico/a	:	Não existem dados disponíveis
Propriedades explosivas	:	Não existem dados disponíveis
Propriedades comburentes	:	Não existem dados disponíveis
Limites de explosão	:	Não aplicável

9.2. Outras informações

Teor de COV	:	0 %
Outras propriedades	:	Hygroscopic.

SECÇÃO 10: Estabilidade e reatividade

10.1. Reatividade

Na queima: libertação de gases / vapores tóxicos e corrosivos (vapores nitrosos, cloreto de hidrogénio, ácido fluorídrico, óxidos de enxofre, monóxido de carbono - dióxido de carbono).

10.2. Estabilidade química

Hygroscopic.

10.3. Possibilidade de reações perigosas

Não é conhecida nenhuma reacção perigosa sob condições normais de uso.

10.4. Condições a evitar

None under recommended storage and handling conditions (see section 7).

10.5. Materiais incompatíveis

Não existe informação adicional disponível

10.6. Produtos de decomposição perigosos

Hazardous decomposition products.

SECÇÃO 11: Informação toxicológica

11.1. Informações sobre os efeitos toxicológicos

Toxicidade aguda (oral)	:	Nao classificado

Toxicidade aguda (via cutânea)	: Nao classificado
Toxicidade aguda (inalação)	: Nao classificado

dimethyl sulfoxide (DMSO) (67-68-5)	
DL50 cutânea rato	40000 mg/kg de peso corporal (Rat; Experimental value)

Corrosão/irritação cutânea	: Nao classificado
Lesões oculares graves/irritação ocular	: Nao classificado
Sensibilização respiratória ou cutânea	: Nao classificado
Mutagenicidade em células germinativas	: Nao classificado
Carcinogenicidade	: Nao classificado
Toxicidade reprodutiva	: Nao classificado
Toxicidade para órgãos-alvo específicos (STOT) - exposição única	: Nao classificado
Toxicidade para órgãos-alvo específicos (STOT) - exposição repetida	: Nao classificado
Perigo de aspiração	: Nao classificado

SECÇÃO 12: Informação ecológica

12.1. Toxicidade

Ecologia - geral	: O produto não é considerado nocivo para organismos aquáticos nem causa efeitos adversos a longo prazo para o ambiente.
Ecologia - ar	: Not classified as dangerous for the ozone layer (Regulation (EC) No 1005/2009).
Ecologia - água	: Mild water pollutant (surface water). No data available on ecotoxicity.
Toxicidade aquática aguda	: Nao classificado
Toxicidade aquática crónica	: Nao classificado

12.2. Persistência e degradabilidade

AEBSF (100X)	
Persistência e degradabilidade	Biodegradability in water: no data available.

AEBSF (30827-99-7)	
Persistência e degradabilidade	Biodegradability in water: no data available.

dimethyl sulfoxide (DMSO) (67-68-5)	
Persistência e degradabilidade	Not readily biodegradable in water. Fotólise no ar.

12.3. Potencial de bioacumulação

AEBSF (100X)	
Potencial de bioacumulação	No bioaccumulation data available.

AEBSF (30827-99-7)	
Potencial de bioacumulação	No bioaccumulation data available.

dimethyl sulfoxide (DMSO) (67-68-5)	
BCF peixe 1	< 0.4 (BCF)
Log Pow	-1.35 (Experimental value; 20 °C)
Potencial de bioacumulação	Bioacumulação: não aplicável.

12.4. Mobilidade no solo

dimethyl sulfoxide (DMSO) (67-68-5)	
Tensão superficial	0.0435 N/m (20 °C; 10 g/l)
Log Koc	Koc,SRC PCKOCWIN v1.66; 4.41; Calculated value; log Koc; SRC PCKOCWIN v1.66; 0.64; Calculated value

12.5. Resultados da avaliação PBT e mPmB

Não existe informação adicional disponível

12.6. Outros efeitos adversos

Não existe informação adicional disponível

SECÇÃO 13: Considerações relativas à eliminação

13.1. Métodos de tratamento de resíduos

Métodos de tratamento de resíduos	: Waste treatment methods.

Recomendações de eliminação do Produto/Embalagem	:	Remove waste in accordance with local and/or national regulations. Hazardous waste shall not be mixed together with other waste. Different types of hazardous waste shall not be mixed together if this may entail a risk of pollution or create problems for the further management of the waste. Hazardous waste shall be managed responsibly. All entities that store, transport or handle hazardous waste shall take the necessary measures to prevent risks of pollution or damage to people or animals. Remove to an authorized incinerator equipped with an afterburner and a flue gas scrubber with energy recovery.
Indicações suplementares	:	Hazardous waste according to Directive 2008/98/EC.

SECÇÃO 14: Informações relativas ao transporte

De acordo com as exigências de ADR / RID / IMDG / IATA / ADN

14.1. Número ONU

N.º ONU (ADR)	:	Não regulamentado
N.º ONU (IMDG)	:	Não regulamentado
N.º ONU (IATA)	:	Não regulamentado
N.º ONU (ADN)	:	Não regulamentado
N.º ONU (RID)	:	Não regulamentado

14.2. Designação oficial de transporte da ONU

Designação oficial de transporte (ADR)	:	Não regulamentado
Designação oficial de transporte (IMDG)	:	Não regulamentado
Designação oficial de transporte (IATA)	:	Não regulamentado
Designação oficial de transporte (ADN)	:	Não regulamentado
Designação oficial de transporte (RID)	:	Não regulamentado

14.3. Classes de perigo para efeitos de transporte

ADR

Classes de risco de transporte (ADR)	:	Não regulamentado

IMDG

Classes de perigo para efeitos de transporte (IMDG)	:	Não regulamentado

IATA

Classes de perigo para efeitos de transporte (IATA)	:	Não regulamentado

ADN

Classes de perigo para efeitos de transporte (ADN)	:	Não regulamentado

RID

Classes de perigo para efeitos de transporte (RID)	:	Não regulamentado

14.4. Grupo de embalagem

Grupo de embalagem (ADR)	:	Não regulamentado
Grupo de embalagem (IMDG)	:	Não regulamentado
Grupo de embalagem (IATA)	:	Não regulamentado
Grupo de embalagem (ADN)	:	Não regulamentado
Grupo de embalagem (RID)	:	Não regulamentado

14.5. Perigos para o ambiente

Perigoso para o ambiente	:	Não
Poluente marinho	:	Não
Outras informações	:	Não existe informação complementar disponível

14.6. Precauções especiais para o utilizador

- Transporte por via terrestre

Não regulamentado

- transporte marítimo

Não regulamentado

- Transporte aéreo

Não regulamentado

- Transporte por via fluvial

Não regulamentado

- Transporte ferroviário

Não regulamentado

14.7. Transporte a granel em conformidade com o anexo II da Convenção MARPOL e o Código IBC

Não aplicável

SECÇÃO 15: Informação sobre regulamentação

15.1. Regulamentação/legislação específica para a substância ou mistura em matéria de saúde, segurança e ambiente

15.1.1. Regulamentações da UE

Não contém substâncias sujeitas a restrição segundo o anexo XVII do REACH

Não contém qualquer substância da lista candidata do REACH

Não contém qualquer substância referida no Anexo XIV do REACH

Teor de COV : 0 %

15.1.2. Regulamentos Nacionais

Não existe informação adicional disponível

15.2. Avaliação da segurança química

No chemical safety assessment has been carried out

SECÇÃO 16: Outras informações

Texto integral das frases H e EUH:

Eye Irrit. 2	Danos/irritção ocular grave Categoria 2
Skin Irrit. 2	corrosivo/irritante para a pele Categoria 2
STOT SE 3	Toxicidade específica do órgão alvo (exposição única) Categoria 3
H315	Provoca irritação cutânea.
H319	Provoca irritação ocular grave.
H335	Pode provocar irritação das vias respiratórias.
EUH210	Ficha de segurança fornecida a pedido

Ficha de Dados de Segurança aplicável em regiões : PT - Portugal

FDS UE (Anexo II do REACH)

Esta informação é baseada em nosso conhecimento atual e pretendida descrever o produto para as finalidades da saúde, da segurança e de exigências ambientais somente. Não se deve conseqüentemente interpretar como garantir nenhuma propriedade específica do produto

Phosphoramidon [100X]

Ficha de dados de segurança

em conformidade com o Regulamento (CE) n.º 1907/2006 (REACH) alterado pelo Regulamento (UE) 2015/830

Data da redacção: 5/11/2017 Versão: 1.1

SECÇÃO 1: Identificação da substância/mistura e da sociedade/empresa

1.1. Identificador do produto

Forma do produto	:	Substância
Nome da substância	:	Phosphoramidon [100X]
nº CAS	:	36357-77-4
Código do produto	:	183P
Fórmula bruta	:	C23H34N3O10P
Estrutura química	:	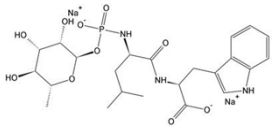
Sinónimos	:	eucyl)-;yptophan;PHOSPHORAMIDON;PHOSPHORAMIDON SODIUM SALT;PHOSPHORAMIDON DISODIUM SALT DIHYDRATE;N-(A-RHAMNOPYRANOSYLOXYHYDROXYPHOSPHINYL)-LEU-TRP;N-(ALPHA-RHAMNOPYRANOSYLOXYHYDROXYPHOSPHINYL)-LEU-TRP-OH;N-(ALPHA-RHAMNOPYRANOSYLOXYHYDROXYPHOSPHINYL)-LEU-TRP 2NA;N-(ALPHA-RHAMNOPYRANOSYLOXYHYDROXYPHOSPHINYL)-LEU-TRP SODIUM SALT;N-(ALPHA-RHAMNOPYRANOSYLOXYHYDROXYPHOSPHINYL)-L-LEUCYL-L-TRYPTOPHAN
Grupo de produtos	:	Produto comercial

1.2. Utilizações identificadas relevantes da substância ou mistura e utilizações desaconselhadas

1.2.1. Utilizações identificadas relevantes

Categoria de uso principal : Research purposes

1.2.2. Usos desaconselhados

Não existe informação adicional disponível

1.3. Identificação do fornecedor da ficha de dados de segurança

Geno Technology, Inc./ G-Biosciences
9800 Page Avenue
63132-1429 Saint Louis - United States
T 800-628-7730 - F 314-991-1504
technical@GBiosciences.com - www.GBiosciences.com

1.4. Número de telefone de emergência

Número de emergência : Chemtrec **1-800-424-9300** (USA/Canada), **+1-703-527-3887** (Intl)

SECÇÃO 2: Identificação dos perigos

2.1. Classificação da substância ou mistura

Classificação de acordo com o regulamento (CE) nº 1272/2008 [CLP]

Nao classificado

Efeitos adversos decorrentes das propriedades físico-químicas assim como os efeitos adversos para a saúde humana e para o ambiente

Segundo nosso conhecimento, não apresenta riscos particulares, caso sejam respeitadas as regras gerais de higiene industrial.

2.2. Elementos do rótulo

Rotulagem de acordo com o Regulamento (CE) nº 1272/2008 [CLP]

Etiquetagem não aplicável

2.3. Outros perigos

Não existe informação adicional disponível

SECÇÃO 3: Composição/informação sobre os componentes

3.1. Substâncias

Nome	:	Phosphoramidon [100X]
nº CAS	:	36357-77-4

Nome	Identificador do produto	%	Classificação de acordo com o regulamento (CE) nº 1272/2008 [CLP]
dimethyl sulfoxide (DMSO)	(nº CAS) 67-68-5 (n° CE) 200-664-3	>= 80	Nao classificado
Phosphoramidon	(nº CAS) 36357-77-4	0.05 - 0.5	Nao classificado

3.2. Misturas

Não aplicável

SECÇÃO 4: Medidas de primeiros socorros

4.1. Descrição das medidas de primeiros socorros

Primeiros socorros geral : If you feel unwell, seek medical advice.

Primeiros socorros em caso de inalação : Remove the victim into fresh air. Respiratory problems: consult a doctor/medical service.

Primeiros socorros em caso de contacto com a pele : Rinse with water. Soap may be used. Take victim to a doctor if irritation persists.

Primeiros socorros em caso de contacto com os olhos : Rinse with water. Take victim to an ophthalmologist if irritation persists.

Primeiros socorros em caso de ingestão : Rinse mouth with water. Consult a doctor/medical service if you feel unwell. Call Poison Information Centre (www.big.be/antigif.htm).

4.2. Sintomas e efeitos mais importantes, tanto agudos como retardados

Sintomas/efeitos : Improvável de causar efeitos nocivos.

4.3. Indicações sobre cuidados médicos urgentes e tratamentos especiais necessários

Trate de acordo com os sintomas.

SECÇÃO 5: Medidas de combate a incêndios

5.1. Meios de extinção

Agentes extintores adequados : Water spray. Polyvalent foam. ABC powder. Carbon dioxide.

Agentes extintores inadequados : No unsuitable extinguishing media known.

5.2. Perigos especiais decorrentes da substância ou mistura

Perigo de incêndio : DIRECT FIRE HAZARD. Não há dados disponíveis sobre risco de incêndio direto. INDIRECT FIRE HAZARD. Não há dados disponíveis sobre risco de incêndio indireto.

Perigo de explosão : DIRECT EXPLOSION HAZARD. Fine dust is explosive with air. INDIRECT EXPLOSION HAZARD. Dust cloud can be ignited by a spark.

Produtos de decomposição perigosos em caso de incêndio : Libertação possível de fumos tóxicos.

5.3. Recomendações para o pessoal de combate a incêndios

Medidas preventivas contra incêndios : Exposure to fire/heat: keep upwind. Exposure to fire/heat: consider evacuation. Exposure to fire/heat: have neighbourhood close doors and windows.

Instruções para extinção de incêndio : Dilute toxic gases with water spray.

Protecção durante o combate a incêndios : Heat/fire exposure: compressed air/oxygen apparatus.

SECÇÃO 6: Medidas a tomar em caso de fugas acidentais

6.1. Precauções individuais, equipamento de proteção e procedimentos de emergência

6.1.1. Para o pessoal não envolvido na resposta à emergência

Equipamento de protecção : Gloves. Protective clothing. Dust cloud production: compressed air/oxygen apparatus.

Planos de emergência : Mark the danger area. Prevent dust cloud formation, e.g. by wetting. No naked flames. Wash contaminated clothes.

6.1.2. Para o pessoal responsável pela resposta à emergência

Equipamento de protecção : Não intervir no combate ao fogo sem um equipamento de protecção adequado. Para mais informaçoes, consultar o § 8 : Controle de exposiçao-protecçao individual". ".

6.2. Precauções a nível ambiental

Evitar a libertação para o ambiente.

6.3. Métodos e materiais de confinamento e limpeza

Para contenção : Contain released substance, pump into suitable containers. Consult "Material-handling" to select material of containers. Plug the leak, cut off the supply. Knock down/dilute dust cloud with water spray. Powdered form: no compressed air for pumping over spills.

Procedimentos de limpeza	:	Evitar a formação de nuvens de poeira. Scoop solid spill into closing containers. Powdered: do not use compressed air for pumping over spills. See "Material-handling" for suitable container materials. Clean contaminated surfaces with an excess of water. Wash clothing and equipment after handling.
Outras informações	:	Eliminar as matérias ou resíduos sólidos num centro autorizado.

6.4. Remissão para outras secções

Para mais informaçoes, consultar o § 8 Controlo de exposição-protecção indivual"".

SECÇÃO 7: Manuseamento e armazenagem

7.1. Precauções para um manuseamento seguro

Precauções para um manuseamento seguro	:	Assegurar uma boa ventilação no local de trabalho. Usar equipamento de protecção individual.
Medidas de higiéne	:	Não comer, beber ou fumar durante a utilização deste produto. Lavar as mãos depois de qualquer manuseio.

7.2. Condições de armazenagem segura, incluindo eventuais incompatibilidades

Condições de armazenamento	:	Armazenar em local bem ventilado. Conservar em ambiente fresco.
Temperatura de armazenagem	:	-20 °C

7.3. Utilização(ões) final(is) específica(s)

Não existe informação adicional disponível

SECÇÃO 8: Controlo da exposição/Proteção individual

8.1. Parâmetros de controlo

Não existe informação adicional disponível

8.2. Controlo da exposição

Controlos técnicos adequados:

Assegurar uma boa ventilação no local de trabalho.

Roupa de protecção - selecção do material:

GIVE EXCELLENT RESISTANCE: No data available. GIVE GOOD RESISTANCE: No data available. GIVE LESS RESISTANCE: Nenhum dado disponível. GIVE POOR RESISTANCE: No data available

Protecção das mãos:

Gloves

Protecção ocular:

Safety glasses. Em caso de formação de poeiras: usar óculos de protecção

Protecção do corpo e da pele:

Protective clothing

Protecção respiratória:

Formação de poeira: máscara de pó

Limite e controlo da exposição no ambiente:

Evitar a libertação para o ambiente.

SECÇÃO 9: Propriedades físico-químicas

9.1. Informações sobre propriedades físicas e químicas de base

Forma	:	Sólido
Massa molecular	:	543.5 g/mol
Cor	:	Branco.
Cheiro	:	Não existem dados disponíveis
Limiar olfactivo	:	Não existem dados disponíveis
pH	:	Não existem dados disponíveis
Velocidade de evaporação (acetato de butilo=1)	:	Não existem dados disponíveis
Ponto de fusão	:	Não existem dados disponíveis
Ponto de solidificação	:	Não aplicável
Ponto de ebulição	:	Não existem dados disponíveis
Ponto de inflamação	:	Não aplicável
Temperatura de combustão espontânea	:	Não aplicável

Temperatura de decomposição	:	Não existem dados disponíveis
Inflamabilidade (sólido, gás)	:	Não inflamável.
Pressão de vapor	:	Não existem dados disponíveis
Densidade relativa de vapor a 20 °C	:	Não existem dados disponíveis
Densidade relativa	:	Não aplicável
Solubilidade	:	Solúvel em sulfóxido de dimetilo. Soluble in methanol. Soluble in water.
Log Pow	:	Não existem dados disponíveis
Viscosidade, cinemático/a	:	Não aplicável
Viscosidade, dinâmico/a	:	Não existem dados disponíveis
Propriedades explosivas	:	Não existem dados disponíveis
Propriedades comburentes	:	Não existem dados disponíveis
Limites de explosão	:	Não aplicável

9.2. Outras informações

Não existe informação adicional disponível

SECÇÃO 10: Estabilidade e reatividade

10.1. Reatividade

Ao queimar: libertação de gases / vapores tóxicos e corrosivos (óxidos de fósforo, vapores nitrosos).

10.2. Estabilidade química

Estável em condições normais.

10.3. Possibilidade de reações perigosas

Não é conhecida nenhuma reacção perigosa sob condições normais de uso.

10.4. Condições a evitar

None under recommended storage and handling conditions (see section 7).

10.5. Materiais incompatíveis

Não existe informação adicional disponível

10.6. Produtos de decomposição perigosos

Hazardous decomposition products.

SECÇÃO 11: Informação toxicológica

11.1. Informações sobre os efeitos toxicológicos

Toxicidade aguda (oral)	:	Nao classificado
Toxicidade aguda (via cutânea)	:	Nao classificado
Toxicidade aguda (inalação)	:	Nao classificado

dimethyl sulfoxide (DMSO) (67-68-5)	
DL50 cutânea rato	40000 mg/kg de peso corporal (Rat; Experimental value)

Corrosão/irritação cutânea	:	Nao classificado
Lesões oculares graves/irritação ocular	:	Nao classificado
Sensibilização respiratória ou cutânea	:	Nao classificado
Mutagenicidade em células germinativas	:	Nao classificado
Carcinogenicidade	:	Nao classificado
Toxicidade reprodutiva	:	Nao classificado
Toxicidade para órgãos-alvo específicos (STOT) - exposição única	:	Nao classificado
Toxicidade para órgãos-alvo específicos (STOT) - exposição repetida	:	Nao classificado
Perigo de aspiração	:	Nao classificado

SECÇÃO 12: Informação ecológica

12.1. Toxicidade

Ecologia - geral	:	O produto não é considerado nocivo para organismos aquáticos nem causa efeitos adversos a longo prazo para o ambiente.
Toxicidade aquática aguda	:	Nao classificado
Toxicidade aquática crónica	:	Nao classificado

12.2. Persistência e degradabilidade

dimethyl sulfoxide (DMSO) (67-68-5)	
Persistência e degradabilidade	Not readily biodegradable in water. Fotólise no ar.

12.3. Potencial de bioacumulação

dimethyl sulfoxide (DMSO) (67-68-5)	
BCF peixe 1	< 0.4 (BCF)
Log Pow	-1.35 (Experimental value; 20 °C)
Potencial de bioacumulação	Bioacumulação: não aplicável.

12.4. Mobilidade no solo

dimethyl sulfoxide (DMSO) (67-68-5)	
Tensão superficial	0.0435 N/m (20 °C; 10 g/l)
Log Koc	Koc,SRC PCKOCWIN v1.66; 4.41; Calculated value; log Koc; SRC PCKOCWIN v1.66; 0.64; Calculated value

12.5. Resultados da avaliação PBT e mPmB

Não existe informação adicional disponível

12.6. Outros efeitos adversos

Não existe informação adicional disponível

SECÇÃO 13: Considerações relativas à eliminação

13.1. Métodos de tratamento de resíduos

Métodos de tratamento de resíduos : Waste treatment methods.

Recomendações de eliminação do Produto/Embalagem : Reciclar / reutilizar. Dissolve or mix with a combustible solvent. Remove to an authorized incinerator equipped with an afterburner and a flue gas scrubber with energy recovery.

Indicações suplementares : Can be considered as non hazardous waste according to Directive 2008/98/EC.

SECÇÃO 14: Informações relativas ao transporte

De acordo com as exigências de ADR / RID / IMDG / IATA / ADN

14.1. Número ONU

N.º ONU (ADR) : Não aplicável

N.º ONU (IMDG) : Não aplicável

N.º ONU (IATA) : Não aplicável

N.º ONU (ADN) : Não aplicável

N.º ONU (RID) : Não aplicável

14.2. Designação oficial de transporte da ONU

Designação oficial de transporte (ADR) : Não aplicável

Designação oficial de transporte (IMDG) : Não aplicável

Designação oficial de transporte (IATA) : Não aplicável

Designação oficial de transporte (ADN) : Não aplicável

Designação oficial de transporte (RID) : Não aplicável

14.3. Classes de perigo para efeitos de transporte

ADR

Classes de risco de transporte (ADR) : Não aplicável

IMDG

Classes de perigo para efeitos de transporte (IMDG) : Não aplicável

IATA

Classes de perigo para efeitos de transporte (IATA) : Não aplicável

ADN

Classes de perigo para efeitos de transporte (ADN) : Não aplicável

RID

Classes de perigo para efeitos de transporte (RID)	:	Não aplicável

14.4. Grupo de embalagem

Grupo de embalagem (ADR)	:	Não aplicável
Grupo de embalagem (IMDG)	:	Não aplicável
Grupo de embalagem (IATA)	:	Não aplicável
Grupo de embalagem (ADN)	:	Não aplicável
Grupo de embalagem (RID)	:	Não aplicável

14.5. Perigos para o ambiente

Perigoso para o ambiente	:	Não
Poluente marinho	:	Não
Outras informações	:	Não existe informação complementar disponível

14.6. Precauções especiais para o utilizador

- Transporte por via terrestre

Regulamento de transporte (ADR)	:	Não sujeito

- transporte marítimo

Regulamento de transporte (IMDG)	:	Não sujeito

- Transporte aéreo

Regulamento de transporte (IATA)	:	Não sujeito

- Transporte por via fluvial

Não existem dados disponíveis

- Transporte ferroviário

Regulamento de transporte (RID)	:	Não sujeito

14.7. Transporte a granel em conformidade com o anexo II da Convenção MARPOL e o Código IBC

Não aplicável

SECÇÃO 15: Informação sobre regulamentação

15.1. Regulamentação/legislação específica para a substância ou mistura em matéria de saúde, segurança e ambiente

15.1.1. Regulamentações da UE

Sem restrições segundo o anexo XVII de REACH

Phosphoramidon [100X] não integra a lista candidata do REACH

Phosphoramidon [100X] não é referido no Anexo XIV do REACH

15.1.2. Regulamentos Nacionais

Não existe informação adicional disponível

15.2. Avaliação da segurança química

No chemical safety assessment has been carried out

SECÇÃO 16: Outras informações

Ficha de Dados de Segurança aplicável em regiões	:	PT - Portugal

FDS UE (Anexo II do REACH)

Esta informação é baseada em nosso conhecimento atual e pretendida descrever o produto para as finalidades da saúde, da segurança e de exigências ambientais somente. Não se deve conseqüentemente interpretar como garantir nenhuma propriedade específica do produto

ALLN [100X]

Ficha de dados de segurança

em conformidade com o Regulamento (CE) n.º 1907/2006 (REACH) alterado pelo Regulamento (UE) 2015/830

Data da redacção: 5/11/2017 Versão: 1.1

SECÇÃO 1: Identificação da substância/mistura e da sociedade/empresa

1.1. Identificador do produto

Forma do produto : Substância

Nome da substância : ALLN [100X]

nº CAS : 110044-82-1

Código do produto : 189A

Fórmula bruta : C20H37N3O4

Estrutura química :

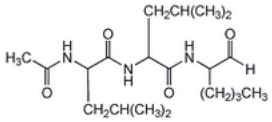

Sinónimos : MG-101 / Ac-LLnL-CHO / N-Acetyl-Leu-Leu-Norleu-al / N-Acetyl-L-leucyl-L-leucyl-L-norleucinal

Grupo de produtos : Produto comercial

N.º da BIG : 18529

1.2. Utilizações identificadas relevantes da substância ou mistura e utilizações desaconselhadas

1.2.1. Utilizações identificadas relevantes

Categoria de uso principal : Research purposes

1.2.2. Usos desaconselhados

Não existe informação adicional disponível

1.3. Identificação do fornecedor da ficha de dados de segurança

Geno Technology, Inc./ G-Biosciences
9800 Page Avenue
63132-1429 Saint Louis - United States
T 800-628-7730 - F 314-991-1504
technical@GBiosciences.com - www.GBiosciences.com

1.4. Número de telefone de emergência

Número de emergência : Chemtrec **1-800-424-9300** (USA/Canada), **+1-703-527-3887** (Intl)

SECÇÃO 2: Identificação dos perigos

2.1. Classificação da substância ou mistura

Classificação de acordo com o regulamento (CE) nº 1272/2008 [CLP]

Nao classificado

Efeitos adversos decorrentes das propriedades físico-químicas assim como os efeitos adversos para a saúde humana e para o ambiente

Segundo nosso conhecimento, não apresenta riscos particulares, caso sejam respeitadas as regras gerais de higiene industrial.

2.2. Elementos do rótulo

Rotulagem de acordo com o Regulamento (CE) nº 1272/2008 [CLP]

Etiquetagem não aplicável

2.3. Outros perigos

Não existe informação adicional disponível

SECÇÃO 3: Composição/informação sobre os componentes

3.1. Substâncias

Nome : ALLN [100X]

nº CAS : 110044-82-1

Nome	Identificador do produto	%	Classificação de acordo com o regulamento (CE) nº 1272/2008 [CLP]
dimethyl sulfoxide (DMSO)	(nº CAS) 67-68-5 (nº CE) 200-664-3	>= 80	Nao classificado

ALLN (Calpain Inhibitor 1)	(nº CAS) 110044-82-1	0.5 - 2	Nao classificado

3.2. Misturas

Não aplicável

SECÇÃO 4: Medidas de primeiros socorros

4.1. Descrição das medidas de primeiros socorros

Primeiros socorros geral : If you feel unwell, seek medical advice.

Primeiros socorros em caso de inalação : Retirar a pessoa para uma zona ao ar livre e mantê-la numa posição que não dificulte a respiração. Remove the victim into fresh air. Respiratory problems: consult a doctor/medical service.

Primeiros socorros em caso de contacto com a pele : Rinse with water. Soap may be used. Take victim to a doctor if irritation persists. Lavar a pele com muita água.

Primeiros socorros em caso de contacto com os olhos : Rinse with water. Take victim to an ophthalmologist if irritation persists. Rinse eyes with water as a precaution.

Primeiros socorros em caso de ingestão : Rinse mouth with water. Consult a doctor/medical service if you feel unwell. Call Poison Information Centre (www.big.be/antigif.htm). Call a poison center or a doctor if you feel unwell.

4.2. Sintomas e efeitos mais importantes, tanto agudos como retardados

Sintomas/efeitos : Improvável de causar efeitos nocivos.

4.3. Indicações sobre cuidados médicos urgentes e tratamentos especiais necessários

Trate de acordo com os sintomas.

SECÇÃO 5: Medidas de combate a incêndios

5.1. Meios de extinção

Agentes extintores adequados : Water spray. Polyvalent foam. ABC powder. Carbon dioxide. Agua pulverizada. Pó seco. Espuma.

Agentes extintores inadequados : No unsuitable extinguishing media known.

5.2. Perigos especiais decorrentes da substância ou mistura

Perigo de incêndio : DIRECT FIRE HAZARD. Não há dados disponíveis sobre risco de incêndio direto. INDIRECT FIRE HAZARD. Não há dados disponíveis sobre risco de incêndio indireto.

Perigo de explosão : DIRECT EXPLOSION HAZARD. Fine dust is explosive with air. INDIRECT EXPLOSION HAZARD. Dust cloud can be ignited by a spark.

Produtos de decomposição perigosos em caso de incêndio : Libertação possível de fumos tóxicos.

5.3. Recomendações para o pessoal de combate a incêndios

Medidas preventivas contra incêndios : Exposure to fire/heat: keep upwind. Exposure to fire/heat: consider evacuation. Exposure to fire/heat: have neighbourhood close doors and windows.

Instruções para extinção de incêndio : Dilute toxic gases with water spray.

Protecção durante o combate a incêndios : Heat/fire exposure: compressed air/oxygen apparatus. Não intervir no combate ao fogo sem um equipamento de protecção adequado. Aparelho respiratório autónomo. Protecção completa do corpo.

SECÇÃO 6: Medidas a tomar em caso de fugas acidentais

6.1. Precauções individuais, equipamento de proteção e procedimentos de emergência

6.1.1. Para o pessoal não envolvido na resposta à emergência

Equipamento de protecção : Gloves. Protective clothing. Dust cloud production: compressed air/oxygen apparatus.

Planos de emergência : Ventilar a zona do derramamento. Mark the danger area. Prevent dust cloud formation, e.g. by wetting. No naked flames. Wash contaminated clothes.

Medidas em caso de libertação de poeiras : In case of dust production: keep upwind. Dust production: have neighbourhood close doors and windows.

6.1.2. Para o pessoal responsável pela resposta à emergência

Equipamento de protecção : Não intervir no combate ao fogo sem um equipamento de protecção adequado. Para mais informaçoes, consultar o § 8 : Controle de exposiçao-protecçao individual". ".

6.2. Precauções a nível ambiental

Evitar a libertação para o ambiente.

6.3. Métodos e materiais de confinamento e limpeza

Para contenção : Contain released substance, pump into suitable containers. Consult "Material-handling" to select material of containers. Plug the leak, cut off the supply. Knock down/dilute dust cloud with water spray. Powdered form: no compressed air for pumping over spills.

Procedimentos de limpeza	:	Apanhar mecanicamente o produto. Evitar a formação de nuvens de poeira. Scoop solid spill into closing containers. Powdered: do not use compressed air for pumping over spills. See "Material-handling" for suitable container materials. Clean contaminated surfaces with an excess of water. Wash clothing and equipment after handling.
Outras informações	:	Eliminar as matérias ou resíduos sólidos num centro autorizado.

6.4. Remissão para outras secções

Para mais informaçoes, consultar o § 8 Controlo de exposição-protecção indivual"".

SECÇÃO 7: Manuseamento e armazenagem

7.1. Precauções para um manuseamento seguro

Precauções para um manuseamento seguro	:	Assegurar uma boa ventilação no local de trabalho. Usar equipamento de protecção individual. Comply with the legal requirements. Clean contaminated clothing. Powdered form: no compressed air for pumping over. Avoid raising dust. Keep away from naked flames/heat. Finely divided: spark- and explosionproof appliances. Finely divided: keep away from ignition sources/sparks. Keep container tightly closed. Carry operations in the open/under local exhaust/ventilation or with respiratory protection.
Medidas de higiéne	:	Não comer, beber ou fumar durante a utilização deste produto. Lavar as mãos depois de qualquer manuseio.

7.2. Condições de armazenagem segura, incluindo eventuais incompatibilidades

Condições de armazenamento	:	Armazenar em local bem ventilado. Conservar em ambiente fresco.
Calor e fontes de ignição	:	KEEP SUBSTANCE AWAY FROM: heat sources. ignition sources.
Informações sobre armazenamento misto	:	KEEP SUBSTANCE AWAY FROM: oxidizing agents.
Local de armazenamento	:	Store in a dry area. Keep container in a well-ventilated place. Meet the legal requirements.
Prescrições especiais relativas à embalagem	:	SPECIAL REQUIREMENTS: closing. correctly labelled. meet the legal requirements. Secure fragile packagings in solid containers.
Materiais de embalagem	:	SUITABLE MATERIAL: No data available. MATERIAL TO AVOID: Nenhum dado disponível.

7.3. Utilização(ões) final(is) específica(s)

Não existe informação adicional disponível

SECÇÃO 8: Controlo da exposição/Proteção individual

8.1. Parâmetros de controlo

Não existe informação adicional disponível

8.2. Controlo da exposição

Controlos técnicos adequados:

Assegurar uma boa ventilação no local de trabalho.

Roupa de protecção - selecção do material:

GIVE EXCELLENT RESISTANCE: No data available. GIVE GOOD RESISTANCE: No data available. GIVE LESS RESISTANCE: Nenhum dado disponível. GIVE POOR RESISTANCE: No data available

Protecção das mãos:

Gloves

Protecção ocular:

Safety glasses. Em caso de formação de poeiras: usar óculos de protecção. Óculos bem ajustados

Protecção do corpo e da pele:

Protective clothing

Protecção respiratória:

Dust production: dust mask with filter type P1

Limite e controlo da exposição no ambiente:

Evitar a libertação para o ambiente.

SECÇÃO 9: Propriedades físico-químicas

9.1. Informações sobre propriedades físicas e químicas de base

Forma	:	Sólido
Massa molecular	:	383.54 g/mol
Cor	:	Branco a esbranquiçado.
Cheiro	:	Não existem dados disponíveis

Limiar olfactivo	:	Não existem dados disponíveis
pH	:	Não existem dados disponíveis
Velocidade de evaporação (acetato de butilo=1)	:	Não existem dados disponíveis
Ponto de fusão	:	Não existem dados disponíveis
Ponto de solidificação	:	Não aplicável
Ponto de ebulição	:	Não existem dados disponíveis
Ponto de inflamação	:	Não aplicável
Temperatura de combustão espontânea	:	Não aplicável
Temperatura de decomposição	:	No data available
Inflamabilidade (sólido, gás)	:	Não inflamável.
Pressão de vapor	:	Não existem dados disponíveis
Densidade relativa de vapor a 20 °C	:	Não existem dados disponíveis
Densidade relativa	:	Não aplicável
Solubilidade	:	Água: poorly soluble
Log Pow	:	Não existem dados disponíveis
Viscosidade, cinemático/a	:	Não aplicável
Viscosidade, dinâmico/a	:	Não existem dados disponíveis
Propriedades explosivas	:	Não existem dados disponíveis
Propriedades comburentes	:	Não existem dados disponíveis
Limites de explosão	:	Não aplicável

9.2. Outras informações

Não existe informação adicional disponível

SECÇÃO 10: Estabilidade e reatividade

10.1. Reatividade

Ao queimar: libertação de gases / vapores tóxicos e corrosivos (óxidos de fósforo, vapores nitrosos).

10.2. Estabilidade química

Estável em condições normais.

10.3. Possibilidade de reações perigosas

Não é conhecida nenhuma reacção perigosa sob condições normais de uso.

10.4. Condições a evitar

None under recommended storage and handling conditions (see section 7).

10.5. Materiais incompatíveis

Não existe informação adicional disponível

10.6. Produtos de decomposição perigosos

Hazardous decomposition products.

SECÇÃO 11: Informação toxicológica

11.1. Informações sobre os efeitos toxicológicos

Toxicidade aguda (oral)	:	Nao classificado
Toxicidade aguda (via cutânea)	:	Nao classificado
Toxicidade aguda (inalação)	:	Nao classificado

dimethyl sulfoxide (DMSO) (67-68-5)	
DL50 cutânea rato	40000 mg/kg de peso corporal (Rat; Experimental value)

Corrosão/irritação cutânea	:	Nao classificado
Lesões oculares graves/irritação ocular	:	Nao classificado
Sensibilização respiratória ou cutânea	:	Nao classificado
Mutagenicidade em células germinativas	:	Nao classificado
Carcinogenicidade	:	Nao classificado
Toxicidade reprodutiva	:	Nao classificado
Toxicidade para órgãos-alvo específicos (STOT) - exposição única	:	Nao classificado
Toxicidade para órgãos-alvo específicos (STOT) - exposição repetida	:	Nao classificado

Perigo de aspiração : Nao classificado

SECÇÃO 12: Informação ecológica

12.1. Toxicidade

Ecologia - geral : Sem risco ambiental.

Ecologia - ar : Not classified as dangerous for the ozone layer (Regulation (EC) No 1005/2009). TA-Luft Klasse 5.2.1.

Toxicidade aquática aguda : Nao classificado

Toxicidade aquática crónica : Nao classificado

12.2. Persistência e degradabilidade

ALLN [100X] (110044-82-1)	
Persistência e degradabilidade	Facilmente biodegradável em água.

ALLN (Calpain Inhibitor 1) (110044-82-1)	
Persistência e degradabilidade	Facilmente biodegradável em água.

dimethyl sulfoxide (DMSO) (67-68-5)	
Persistência e degradabilidade	Not readily biodegradable in water. Fotólise no ar.

12.3. Potencial de bioacumulação

dimethyl sulfoxide (DMSO) (67-68-5)	
BCF peixe 1	< 0.4 (BCF)
Log Pow	-1.35 (Experimental value; 20 °C)
Potencial de bioacumulação	Bioacumulação: não aplicável.

12.4. Mobilidade no solo

dimethyl sulfoxide (DMSO) (67-68-5)	
Tensão superficial	0.0435 N/m (20 °C; 10 g/l)
Log Koc	Koc,SRC PCKOCWIN v1.66; 4.41; Calculated value; log Koc; SRC PCKOCWIN v1.66; 0.64; Calculated value

12.5. Resultados da avaliação PBT e mPmB

Não existe informação adicional disponível

12.6. Outros efeitos adversos

Não existe informação adicional disponível

SECÇÃO 13: Considerações relativas à eliminação

13.1. Métodos de tratamento de resíduos

Métodos de tratamento de resíduos : Waste treatment methods.

Recomendações de eliminação do Produto/Embalagem : Remova para um incinerador autorizado com recuperação de energia.

Indicações suplementares : LWCA (the Netherlands): KGA category 03. Can be considered as non hazardous waste according to Directive 2008/98/EC.

SECÇÃO 14: Informações relativas ao transporte

De acordo com as exigências de ADR / RID / IMDG / IATA / ADN

14.1. Número ONU

N.º ONU (ADR) : Não aplicável

N.º ONU (IMDG) : Não regulamentado

N.º ONU (IATA) : Não regulamentado

N.º ONU (ADN) : Não aplicável

N.º ONU (RID) : Não aplicável

14.2. Designação oficial de transporte da ONU

Designação oficial de transporte (ADR) : Não aplicável

Designação oficial de transporte (IMDG) : Não regulamentado

Designação oficial de transporte (IATA) : Não regulamentado

Designação oficial de transporte (ADN) : Não aplicável

Designação oficial de transporte (RID) : Não aplicável

14.3. Classes de perigo para efeitos de transporte

ADR

Classes de risco de transporte (ADR) : Não aplicável

IMDG

Classes de perigo para efeitos de transporte (IMDG) : Não regulamentado

IATA

Classes de perigo para efeitos de transporte (IATA) : Não regulamentado

ADN

Classes de perigo para efeitos de transporte (ADN) : Não aplicável

RID

Classes de perigo para efeitos de transporte (RID) : Não aplicável

14.4. Grupo de embalagem

Grupo de embalagem (ADR) : Não aplicável
Grupo de embalagem (IMDG) : Não regulamentado
Grupo de embalagem (IATA) : Não regulamentado
Grupo de embalagem (ADN) : Não aplicável
Grupo de embalagem (RID) : Não aplicável

14.5. Perigos para o ambiente

Perigoso para o ambiente : Não
Poluente marinho : Não
Outras informações : Não existe informação complementar disponível

14.6. Precauções especiais para o utilizador

- Transporte por via terrestre

Regulamento de transporte (ADR) : Não sujeito

- transporte marítimo

Não regulamentado

- Transporte aéreo

Não regulamentado

- Transporte por via fluvial

Não existem dados disponíveis

- Transporte ferroviário

Regulamento de transporte (RID) : Não sujeito

14.7. Transporte a granel em conformidade com o anexo II da Convenção MARPOL e o Código IBC

Não aplicável

SECÇÃO 15: Informação sobre regulamentação

15.1. Regulamentação/legislação específica para a substância ou mistura em matéria de saúde, segurança e ambiente

15.1.1. Regulamentações da UE

Sem restrições segundo o anexo XVII de REACH
ALLN [100X] não integra a lista candidata do REACH
ALLN [100X] não é referido no Anexo XIV do REACH

15.1.2. Regulamentos Nacionais

Não existe informação adicional disponível

15.2. Avaliação da segurança química

No chemical safety assessment has been carried out

SECÇÃO 16: Outras informações

Ficha de Dados de Segurança aplicável em regiões	:	PT - Portugal

FDS UE (Anexo II do REACH)

Esta informação é baseada em nosso conhecimento atual e pretendida descrever o produto para as finalidades da saúde, da segurança e de exigências ambientais somente. Não se deve conseqüentemente interpretar como garantir nenhuma propriedade específica do produto

Chymostatin(100X)

Ficha de dados de segurança

em conformidade com o Regulamento (CE) n.º 1907/2006 (REACH) alterado pelo Regulamento (UE) 2015/830

Data da redacção: 5/11/2017 Versão: 1.1

SECÇÃO 1: Identificação da substância/mistura e da sociedade/empresa

1.1. Identificador do produto

Forma do produto	:	Substância
Nome da substância	:	Chymostatin(100X)
nº CAS	:	9076-44-2
Código do produto	:	204C
Grupo de produtos	:	Produto comercial

1.2. Utilizações identificadas relevantes da substância ou mistura e utilizações desaconselhadas

1.2.1. Utilizações identificadas relevantes

Categoria de uso principal	:	Research purposes

1.2.2. Usos desaconselhados

Não existe informação adicional disponível

1.3. Identificação do fornecedor da ficha de dados de segurança

Geno Technology, Inc./ G-Biosciences
9800 Page Avenue
63132-1429 Saint Louis - United States
T 800-628-7730 - F 314-991-1504
technical@GBiosciences.com - www.GBiosciences.com

1.4. Número de telefone de emergência

Número de emergência	:	Chemtrec **1-800-424-9300** (USA/Canada), **+1-703-527-3887** (Intl)

SECÇÃO 2: Identificação dos perigos

2.1. Classificação da substância ou mistura

Classificação de acordo com o regulamento (CE) nº 1272/2008 [CLP]

Nao classificado

Efeitos adversos decorrentes das propriedades físico-químicas assim como os efeitos adversos para a saúde humana e para o ambiente

Segundo nosso conhecimento, não apresenta riscos particulares, caso sejam respeitadas as regras gerais de higiene industrial.

2.2. Elementos do rótulo

Rotulagem de acordo com o Regulamento (CE) nº 1272/2008 [CLP]

Etiquetagem não aplicável

2.3. Outros perigos

Não existe informação adicional disponível

SECÇÃO 3: Composição/informação sobre os componentes

3.1. Substâncias

Nome	:	Chymostatin(100X)
nº CAS	:	9076-44-2

Nome	Identificador do produto	%	Classificação de acordo com o regulamento (CE) nº 1272/2008 [CLP]
dimethyl sulfoxide (DMSO)	(nº CAS) 67-68-5 (n° CE) 200-664-3	>= 80	Nao classificado
Chymostatin	(nº CAS) 9076-44-2	0.5 - 2	Nao classificado

3.2. Misturas

Não aplicável

SECÇÃO 4: Medidas de primeiros socorros

4.1. Descrição das medidas de primeiros socorros

Primeiros socorros geral	:	If you feel unwell, seek medical advice.
Primeiros socorros em caso de inalação	:	Retirar a pessoa para uma zona ao ar livre e mantê-la numa posição que não dificulte a respiração. Remove the victim into fresh air. Respiratory problems: consult a doctor/medical service.
Primeiros socorros em caso de contacto com a pele	:	Rinse with water. Soap may be used. Take victim to a doctor if irritation persists. Lavar a pele com muita água.
Primeiros socorros em caso de contacto com os olhos	:	Rinse with water. Take victim to an ophthalmologist if irritation persists. Rinse eyes with water as a precaution.
Primeiros socorros em caso de ingestão	:	Rinse mouth with water. Consult a doctor/medical service if you feel unwell. Call Poison Information Centre (www.big.be/antigif.htm). Call a poison center or a doctor if you feel unwell.

4.2. Sintomas e efeitos mais importantes, tanto agudos como retardados

Sintomas/efeitos	:	Improvável de causar efeitos nocivos.

4.3. Indicações sobre cuidados médicos urgentes e tratamentos especiais necessários

Trate de acordo com os sintomas.

SECÇÃO 5: Medidas de combate a incêndios

5.1. Meios de extinção

Agentes extintores adequados	:	Water spray. Polyvalent foam. ABC powder. Carbon dioxide. Agua pulverizada. Pó seco. Espuma.
Agentes extintores inadequados	:	No unsuitable extinguishing media known.

5.2. Perigos especiais decorrentes da substância ou mistura

Perigo de incêndio	:	DIRECT FIRE HAZARD. Não há dados disponíveis sobre risco de incêndio direto. INDIRECT FIRE HAZARD. Não há dados disponíveis sobre risco de incêndio indireto.
Perigo de explosão	:	DIRECT EXPLOSION HAZARD. Fine dust is explosive with air. INDIRECT EXPLOSION HAZARD. Dust cloud can be ignited by a spark.
Produtos de decomposição perigosos em caso de incêndio	:	Libertação possível de fumos tóxicos.

5.3. Recomendações para o pessoal de combate a incêndios

Medidas preventivas contra incêndios	:	Exposure to fire/heat: keep upwind. Exposure to fire/heat: consider evacuation. Exposure to fire/heat: have neighbourhood close doors and windows.
Instruções para extinção de incêndio	:	Dilute toxic gases with water spray.
Protecção durante o combate a incêndios	:	Heat/fire exposure: compressed air/oxygen apparatus. Não intervir no combate ao fogo sem um equipamento de protecção adequado. Aparelho respiratório autónomo. Protecção completa do corpo.

SECÇÃO 6: Medidas a tomar em caso de fugas acidentais

6.1. Precauções individuais, equipamento de proteção e procedimentos de emergência

6.1.1. Para o pessoal não envolvido na resposta à emergência

Equipamento de protecção	:	Gloves. Protective clothing. Dust cloud production: compressed air/oxygen apparatus.
Planos de emergência	:	Ventilar a zona do derramamento. Mark the danger area. Prevent dust cloud formation, e.g. by wetting. No naked flames. Wash contaminated clothes.

6.1.2. Para o pessoal responsável pela resposta à emergência

Equipamento de protecção	:	Não intervir no combate ao fogo sem um equipamento de protecção adequado. Para mais informaçoes, consultar o § 8 : Controle de exposiçao-protecçao individual". ".

6.2. Precauções a nível ambiental

Evitar a libertação para o ambiente.

6.3. Métodos e materiais de confinamento e limpeza

Para contenção	:	Contain released substance, pump into suitable containers. Consult "Material-handling" to select material of containers. Plug the leak, cut off the supply. Knock down/dilute dust cloud with water spray. Powdered form: no compressed air for pumping over spills.
Procedimentos de limpeza	:	Apanhar mecanicamente o produto. Evitar a formação de nuvens de poeira. Scoop solid spill into closing containers. Powdered: do not use compressed air for pumping over spills. See "Material-handling" for suitable container materials. Clean contaminated surfaces with an excess of water. Wash clothing and equipment after handling.
Outras informações	:	Eliminar as matérias ou resíduos sólidos num centro autorizado.

6.4. Remissão para outras secções

Para mais informaçoes, consultar o § 8 Controlo de exposição-protecção indivual"".

SECÇÃO 7: Manuseamento e armazenagem

7.1. Precauções para um manuseamento seguro

Precauções para um manuseamento seguro	:	Assegurar uma boa ventilação no local de trabalho. Usar equipamento de protecção individual.
Medidas de higiéne	:	Não comer, beber ou fumar durante a utilização deste produto. Lavar as mãos depois de qualquer manuseio.

7.2. Condições de armazenagem segura, incluindo eventuais incompatibilidades

Condições de armazenamento	:	Armazenar em local bem ventilado. Conservar em ambiente fresco.
Temperatura de armazenagem	:	-20 °C

7.3. Utilização(ões) final(is) específica(s)

Não existe informação adicional disponível

SECÇÃO 8: Controlo da exposição/Proteção individual

8.1. Parâmetros de controlo

Não existe informação adicional disponível

8.2. Controlo da exposição

Controlos técnicos adequados:

Assegurar uma boa ventilação no local de trabalho.

Roupa de protecção - selecção do material:

GIVE EXCELLENT RESISTANCE: No data available. GIVE GOOD RESISTANCE: No data available. GIVE LESS RESISTANCE: Nenhum dado disponível. GIVE POOR RESISTANCE: No data available

Protecção das mãos:

Gloves

Protecção ocular:

Safety glasses. Em caso de formação de poeiras: usar óculos de protecção. Óculos bem ajustados

Protecção do corpo e da pele:

Protective clothing

Protecção respiratória:

Formação de poeira: máscara de pó

Limite e controlo da exposição no ambiente:

Evitar a libertação para o ambiente.

SECÇÃO 9: Propriedades físico-químicas

9.1. Informações sobre propriedades físicas e químicas de base

Forma	:	Sólido
Cor	:	Branco.
Cheiro	:	Não existem dados disponíveis
Limiar olfactivo	:	Não existem dados disponíveis
pH	:	Não existem dados disponíveis
Velocidade de evaporação (acetato de butilo=1)	:	Não existem dados disponíveis
Ponto de fusão	:	Não existem dados disponíveis
Ponto de solidificação	:	Não aplicável
Ponto de ebulição	:	Não existem dados disponíveis
Ponto de inflamação	:	Não aplicável
Temperatura de combustão espontânea	:	Não aplicável
Temperatura de decomposição	:	Não existem dados disponíveis
Inflamabilidade (sólido, gás)	:	Não inflamável.
Pressão de vapor	:	Não existem dados disponíveis
Densidade relativa de vapor a 20 °C	:	Não existem dados disponíveis
Densidade relativa	:	Não aplicável
Solubilidade	:	Não existem dados disponíveis
Log Pow	:	Não existem dados disponíveis

Viscosidade, cinemático/a	:	Não aplicável
Viscosidade, dinâmico/a	:	Não existem dados disponíveis
Propriedades explosivas	:	Não existem dados disponíveis
Propriedades comburentes	:	Não existem dados disponíveis
Limites de explosão	:	Não aplicável

9.2. Outras informações

Não existe informação adicional disponível

SECÇÃO 10: Estabilidade e reatividade

10.1. Reatividade

Ao queimar: libertação de gases / vapores tóxicos e corrosivos (óxidos de fósforo, vapores nitrosos).

10.2. Estabilidade química

Estável em condições normais.

10.3. Possibilidade de reações perigosas

Não é conhecida nenhuma reacção perigosa sob condições normais de uso.

10.4. Condições a evitar

None under recommended storage and handling conditions (see section 7).

10.5. Materiais incompatíveis

Não existe informação adicional disponível

10.6. Produtos de decomposição perigosos

Hazardous decomposition products.

SECÇÃO 11: Informação toxicológica

11.1. Informações sobre os efeitos toxicológicos

Toxicidade aguda (oral)	:	Nao classificado
Toxicidade aguda (via cutânea)	:	Nao classificado
Toxicidade aguda (inalação)	:	Nao classificado

dimethyl sulfoxide (DMSO) (67-68-5)	
DL50 cutânea rato	40000 mg/kg de peso corporal (Rat; Experimental value)

Corrosão/irritação cutânea	:	Nao classificado
Lesões oculares graves/irritação ocular	:	Nao classificado
Sensibilização respiratória ou cutânea	:	Nao classificado
Mutagenicidade em células germinativas	:	Nao classificado
Carcinogenicidade	:	Nao classificado
Toxicidade reprodutiva	:	Nao classificado
Toxicidade para órgãos-alvo específicos (STOT) - exposição única	:	Nao classificado
Toxicidade para órgãos-alvo específicos (STOT) - exposição repetida	:	Nao classificado
Perigo de aspiração	:	Nao classificado

SECÇÃO 12: Informação ecológica

12.1. Toxicidade

Ecologia - geral	:	O produto não é considerado nocivo para organismos aquáticos nem causa efeitos adversos a longo prazo para o ambiente.
Toxicidade aquática aguda	:	Nao classificado
Toxicidade aquática crónica	:	Nao classificado

12.2. Persistência e degradabilidade

dimethyl sulfoxide (DMSO) (67-68-5)	
Persistência e degradabilidade	Not readily biodegradable in water. Fotólise no ar.

12.3. Potencial de bioacumulação

dimethyl sulfoxide (DMSO) (67-68-5)	
BCF peixe 1	< 0.4 (BCF)
Log Pow	-1.35 (Experimental value; 20 °C)
Potencial de bioacumulação	Bioacumulação: não aplicável.

12.4. Mobilidade no solo

dimethyl sulfoxide (DMSO) (67-68-5)	
Tensão superficial	0.0435 N/m (20 °C; 10 g/l)
Log Koc	Koc,SRC PCKOCWIN v1.66; 4.41; Calculated value; log Koc; SRC PCKOCWIN v1.66; 0.64; Calculated value

12.5. Resultados da avaliação PBT e mPmB

Não existe informação adicional disponível

12.6. Outros efeitos adversos

Não existe informação adicional disponível

SECÇÃO 13: Considerações relativas à eliminação

13.1. Métodos de tratamento de resíduos

Métodos de tratamento de resíduos : Waste treatment methods.

Recomendações de eliminação do Produto/Embalagem : Reciclar / reutilizar. Dissolve or mix with a combustible solvent. Remove to an authorized incinerator equipped with an afterburner and a flue gas scrubber with energy recovery.

Indicações suplementares : Can be considered as non hazardous waste according to Directive 2008/98/EC.

SECÇÃO 14: Informações relativas ao transporte

De acordo com as exigências de ADR / RID / IMDG / IATA / ADN

14.1. Número ONU

N.º ONU (ADR) : Não aplicável

N.º ONU (IMDG) : Não regulamentado

N.º ONU (IATA) : Não regulamentado

N.º ONU (ADN) : Não aplicável

N.º ONU (RID) : Não aplicável

14.2. Designação oficial de transporte da ONU

Designação oficial de transporte (ADR) : Não aplicável

Designação oficial de transporte (IMDG) : Não regulamentado

Designação oficial de transporte (IATA) : Não regulamentado

Designação oficial de transporte (ADN) : Não aplicável

Designação oficial de transporte (RID) : Não aplicável

14.3. Classes de perigo para efeitos de transporte

ADR

Classes de risco de transporte (ADR) : Não aplicável

IMDG

Classes de perigo para efeitos de transporte (IMDG) : Não regulamentado

IATA

Classes de perigo para efeitos de transporte (IATA) : Não regulamentado

ADN

Classes de perigo para efeitos de transporte (ADN) : Não aplicável

RID

Classes de perigo para efeitos de transporte (RID) : Não aplicável

14.4. Grupo de embalagem

Grupo de embalagem (ADR) : Não aplicável

Grupo de embalagem (IMDG) : Não regulamentado

Grupo de embalagem (IATA)	:	Não regulamentado
Grupo de embalagem (ADN)	:	Não aplicável
Grupo de embalagem (RID)	:	Não aplicável

14.5. Perigos para o ambiente

Perigoso para o ambiente	:	Não
Poluente marinho	:	Não
Outras informações	:	Não existe informação complementar disponível

14.6. Precauções especiais para o utilizador

- Transporte por via terrestre

Regulamento de transporte (ADR)	:	Não sujeito

- transporte marítimo

Não regulamentado

- Transporte aéreo

Não regulamentado

- Transporte por via fluvial

Não existem dados disponíveis

- Transporte ferroviário

Regulamento de transporte (RID)	:	Não sujeito

14.7. Transporte a granel em conformidade com o anexo II da Convenção MARPOL e o Código IBC

Não aplicável

SECÇÃO 15: Informação sobre regulamentação

15.1. Regulamentação/legislação específica para a substância ou mistura em matéria de saúde, segurança e ambiente

15.1.1. Regulamentações da UE

Sem restrições segundo o anexo XVII de REACH
Chymostatin(100X) não integra a lista candidata do REACH
Chymostatin(100X) não é referido no Anexo XIV do REACH

15.1.2. Regulamentos Nacionais

Não existe informação adicional disponível

15.2. Avaliação da segurança química

No chemical safety assessment has been carried out

SECÇÃO 16: Outras informações

Ficha de Dados de Segurança aplicável em regiões	:	PT - Portugal

FDS UE (Anexo II do REACH)

Esta informação é baseada em nosso conhecimento atual e pretendida descrever o produto para as finalidades da saúde, da segurança e de exigências ambientais somente. Não se deve conseqüentemente interpretar como garantir nenhuma propriedade específica do produto

Antipain-dihydrochloride [100X]

Ficha de dados de segurança

em conformidade com o Regulamento (CE) n.º 1907/2006 (REACH) alterado pelo Regulamento (UE) 2015/830

Data da redacção: 5/11/2017 Versão: 1.1

SECÇÃO 1: Identificação da substância/mistura e da sociedade/empresa

1.1. Identificador do produto

Forma do produto : Substância

Nome da substância : Antipain-dihydrochloride [100X]

Nome químico : C27H44N10O6.HCl.2H2O

n° CE : 253-631-0

nº CAS : 37682-72-7

Código do produto : 273A

Estrutura química :

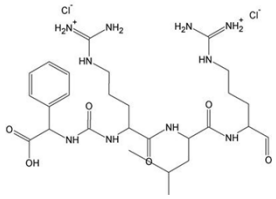

Sinónimos : ANTIPAIN, N-(Nα-Carbonyl-Arg-Val-Arg-al)-Phe

Grupo de produtos : Produto comercial

1.2. Utilizações identificadas relevantes da substância ou mistura e utilizações desaconselhadas

1.2.1. Utilizações identificadas relevantes

Categoria de uso principal : Research purposes

1.2.2. Usos desaconselhados

Não existe informação adicional disponível

1.3. Identificação do fornecedor da ficha de dados de segurança

Geno Technology, Inc./ G-Biosciences
9800 Page Avenue
63132-1429 Saint Louis - United States
T 800-628-7730 - F 314-991-1504
technical@GBiosciences.com - www.GBiosciences.com

1.4. Número de telefone de emergência

Número de emergência : Chemtrec **1-800-424-9300** (USA/Canada), **+1-703-527-3887** (Intl)

SECÇÃO 2: Identificação dos perigos

2.1. Classificação da substância ou mistura

Classificação de acordo com o regulamento (CE) nº 1272/2008 [CLP]

Nao classificado

Efeitos adversos decorrentes das propriedades físico-químicas assim como os efeitos adversos para a saúde humana e para o ambiente

Segundo nosso conhecimento, não apresenta riscos particulares, caso sejam respeitadas as regras gerais de higiene industrial.

2.2. Elementos do rótulo

Rotulagem de acordo com o Regulamento (CE) nº 1272/2008 [CLP]

Etiquetagem não aplicável

2.3. Outros perigos

Não existe informação adicional disponível

SECÇÃO 3: Composição/informação sobre os componentes

3.1. Substâncias

Nome : Antipain-dihydrochloride [100X]

nº CAS : 37682-72-7

n° CE : 253-631-0

Nome	Identificador do produto	%	Classificação de acordo com o regulamento (CE) nº 1272/2008 [CLP]
dimethyl sulfoxide (DMSO)	(nº CAS) 67-68-5 (n° CE) 200-664-3	>= 80	Nao classificado
Antipain-dihydrochloride	(nº CAS) 37691-11-5 (n° CE) 253-631-0	0.5 - 2	Nao classificado

3.2. Misturas

Não aplicável

SECÇÃO 4: Medidas de primeiros socorros

4.1. Descrição das medidas de primeiros socorros

Primeiros socorros geral : If you feel unwell, seek medical advice.

Primeiros socorros em caso de inalação : Remove the victim into fresh air. Respiratory problems: consult a doctor/medical service.

Primeiros socorros em caso de contacto com a pele : Rinse with water. Soap may be used. Take victim to a doctor if irritation persists.

Primeiros socorros em caso de contacto com os olhos : Rinse with water. Take victim to an ophthalmologist if irritation persists.

Primeiros socorros em caso de ingestão : Rinse mouth with water. Consult a doctor/medical service if you feel unwell. Call Poison Information Centre (www.big.be/antigif.htm).

4.2. Sintomas e efeitos mais importantes, tanto agudos como retardados

Sintomas/efeitos : Improvável de causar efeitos nocivos.

4.3. Indicações sobre cuidados médicos urgentes e tratamentos especiais necessários

Trate de acordo com os sintomas.

SECÇÃO 5: Medidas de combate a incêndios

5.1. Meios de extinção

Agentes extintores adequados : Water spray. Polyvalent foam. ABC powder. Carbon dioxide.

Agentes extintores inadequados : No unsuitable extinguishing media known.

5.2. Perigos especiais decorrentes da substância ou mistura

Perigo de incêndio : DIRECT FIRE HAZARD. Não há dados disponíveis sobre risco de incêndio direto. INDIRECT FIRE HAZARD. Não há dados disponíveis sobre risco de incêndio indireto.

Perigo de explosão : DIRECT EXPLOSION HAZARD. Fine dust is explosive with air. INDIRECT EXPLOSION HAZARD. Dust cloud can be ignited by a spark.

Produtos de decomposição perigosos em caso de incêndio : Libertação possível de fumos tóxicos.

5.3. Recomendações para o pessoal de combate a incêndios

Medidas preventivas contra incêndios : Exposure to fire/heat: keep upwind. Exposure to fire/heat: consider evacuation. Exposure to fire/heat: have neighbourhood close doors and windows.

Instruções para extinção de incêndio : Dilute toxic gases with water spray.

Protecção durante o combate a incêndios : Heat/fire exposure: compressed air/oxygen apparatus.

SECÇÃO 6: Medidas a tomar em caso de fugas acidentais

6.1. Precauções individuais, equipamento de proteção e procedimentos de emergência

6.1.1. Para o pessoal não envolvido na resposta à emergência

Equipamento de protecção : Gloves. Protective clothing. Dust cloud production: compressed air/oxygen apparatus.

Planos de emergência : Mark the danger area. Prevent dust cloud formation, e.g. by wetting. No naked flames. Wash contaminated clothes.

6.1.2. Para o pessoal responsável pela resposta à emergência

Equipamento de protecção : Não intervir no combate ao fogo sem um equipamento de protecção adequado. Para mais informaçoes, consultar o § 8 : Controle de exposiçao-protecçao individual". ".

6.2. Precauções a nível ambiental

Evitar a libertação para o ambiente.

6.3. Métodos e materiais de confinamento e limpeza

Para contenção : Contain released substance, pump into suitable containers. Consult "Material-handling" to select material of containers. Plug the leak, cut off the supply. Knock down/dilute dust cloud with water spray. Powdered form: no compressed air for pumping over spills.

Procedimentos de limpeza	:	Evitar a formação de nuvens de poeira. Scoop solid spill into closing containers. Powdered: do not use compressed air for pumping over spills. See "Material-handling" for suitable container materials. Clean contaminated surfaces with an excess of water. Wash clothing and equipment after handling.
Outras informações	:	Eliminar as matérias ou resíduos sólidos num centro autorizado.

6.4. Remissão para outras secções

Para mais informaçoes, consultar o § 8 Controlo de exposição-protecção indivual"".

SECÇÃO 7: Manuseamento e armazenagem

7.1. Precauções para um manuseamento seguro

Precauções para um manuseamento seguro	:	Assegurar uma boa ventilação no local de trabalho. Usar equipamento de protecção individual.
Medidas de higiéne	:	Não comer, beber ou fumar durante a utilização deste produto. Lavar as mãos depois de qualquer manuseio.

7.2. Condições de armazenagem segura, incluindo eventuais incompatibilidades

Condições de armazenamento	:	Armazenar em local bem ventilado. Conservar em ambiente fresco.
Temperatura de armazenagem	:	4 °C

7.3. Utilização(ões) final(is) específica(s)

Não existe informação adicional disponível

SECÇÃO 8: Controlo da exposição/Proteção individual

8.1. Parâmetros de controlo

Não existe informação adicional disponível

8.2. Controlo da exposição

Controlos técnicos adequados:

Assegurar uma boa ventilação no local de trabalho.

Roupa de protecção - selecção do material:

GIVE EXCELLENT RESISTANCE: No data available. GIVE GOOD RESISTANCE: No data available. GIVE LESS RESISTANCE: Nenhum dado disponível. GIVE POOR RESISTANCE: No data available

Protecção das mãos:

Gloves

Protecção ocular:

Safety glasses. Em caso de formação de poeiras: usar óculos de protecção

Protecção do corpo e da pele:

Protective clothing

Protecção respiratória:

Formação de poeira: máscara de pó

Limite e controlo da exposição no ambiente:

Evitar a libertação para o ambiente.

SECÇÃO 9: Propriedades físico-químicas

9.1. Informações sobre propriedades físicas e químicas de base

Forma	:	Sólido
Massa molecular	:	677.2 g/mol
Cor	:	Branco.
Cheiro	:	Não existem dados disponíveis
Limiar olfactivo	:	Não existem dados disponíveis
pH	:	Não existem dados disponíveis
Velocidade de evaporação (acetato de butilo=1)	:	Não existem dados disponíveis
Ponto de fusão	:	Não existem dados disponíveis
Ponto de solidificação	:	Não aplicável
Ponto de ebulição	:	Não existem dados disponíveis
Ponto de inflamação	:	Não aplicável
Temperatura de combustão espontânea	:	Não aplicável

Temperatura de decomposição	:	Não existem dados disponíveis
Inflamabilidade (sólido, gás)	:	Não inflamável.
Pressão de vapor	:	Não existem dados disponíveis
Densidade relativa de vapor a 20 °C	:	Não existem dados disponíveis
Densidade relativa	:	Não aplicável
Solubilidade	:	Não existem dados disponíveis
Log Pow	:	Não existem dados disponíveis
Viscosidade, cinemático/a	:	Não aplicável
Viscosidade, dinâmico/a	:	Não existem dados disponíveis
Propriedades explosivas	:	Não existem dados disponíveis
Propriedades comburentes	:	Não existem dados disponíveis
Limites de explosão	:	Não aplicável

9.2. Outras informações

Não existe informação adicional disponível

SECÇÃO 10: Estabilidade e reatividade

10.1. Reatividade

Ao queimar: libertação de gases / vapores tóxicos e corrosivos (óxidos de fósforo, vapores nitrosos).

10.2. Estabilidade química

Estável em condições normais.

10.3. Possibilidade de reações perigosas

Não é conhecida nenhuma reacção perigosa sob condições normais de uso.

10.4. Condições a evitar

None under recommended storage and handling conditions (see section 7).

10.5. Materiais incompatíveis

Não existe informação adicional disponível

10.6. Produtos de decomposição perigosos

Hazardous decomposition products.

SECÇÃO 11: Informação toxicológica

11.1. Informações sobre os efeitos toxicológicos

Toxicidade aguda (oral)	:	Nao classificado
Toxicidade aguda (via cutânea)	:	Nao classificado
Toxicidade aguda (inalação)	:	Nao classificado

dimethyl sulfoxide (DMSO) (67-68-5)	
DL50 cutânea rato	40000 mg/kg de peso corporal (Rat; Experimental value)

Corrosão/irritação cutânea	:	Nao classificado
Lesões oculares graves/irritação ocular	:	Nao classificado
Sensibilização respiratória ou cutânea	:	Nao classificado
Mutagenicidade em células germinativas	:	Nao classificado
Carcinogenicidade	:	Nao classificado
Toxicidade reprodutiva	:	Nao classificado
Toxicidade para órgãos-alvo específicos (STOT) - exposição única	:	Nao classificado
Toxicidade para órgãos-alvo específicos (STOT) - exposição repetida	:	Nao classificado
Perigo de aspiração	:	Nao classificado

SECÇÃO 12: Informação ecológica

12.1. Toxicidade

Ecologia - geral	:	O produto não é considerado nocivo para organismos aquáticos nem causa efeitos adversos a longo prazo para o ambiente.
Toxicidade aquática aguda	:	Nao classificado
Toxicidade aquática crónica	:	Nao classificado

12.2. Persistência e degradabilidade

dimethyl sulfoxide (DMSO) (67-68-5)	
Persistência e degradabilidade	Not readily biodegradable in water. Fotólise no ar.

12.3. Potencial de bioacumulação

dimethyl sulfoxide (DMSO) (67-68-5)	
BCF peixe 1	< 0.4 (BCF)
Log Pow	-1.35 (Experimental value; 20 °C)
Potencial de bioacumulação	Bioacumulação: não aplicável.

12.4. Mobilidade no solo

dimethyl sulfoxide (DMSO) (67-68-5)	
Tensão superficial	0.0435 N/m (20 °C; 10 g/l)
Log Koc	Koc,SRC PCKOCWIN v1.66; 4.41; Calculated value; log Koc; SRC PCKOCWIN v1.66; 0.64; Calculated value

12.5. Resultados da avaliação PBT e mPmB

Não existe informação adicional disponível

12.6. Outros efeitos adversos

Não existe informação adicional disponível

SECÇÃO 13: Considerações relativas à eliminação

13.1. Métodos de tratamento de resíduos

Métodos de tratamento de resíduos : Waste treatment methods.

Recomendações de eliminação do Produto/Embalagem : Reciclar / reutilizar. Dissolve or mix with a combustible solvent. Remove to an authorized incinerator equipped with an afterburner and a flue gas scrubber with energy recovery.

Indicações suplementares : Can be considered as non hazardous waste according to Directive 2008/98/EC.

SECÇÃO 14: Informações relativas ao transporte

De acordo com as exigências de ADR / RID / IMDG / IATA / ADN

14.1. Número ONU

N.º ONU (ADR) : Não aplicável

N.º ONU (IMDG) : Não regulamentado

N.º ONU (IATA) : Não regulamentado

N.º ONU (ADN) : Não aplicável

N.º ONU (RID) : Não aplicável

14.2. Designação oficial de transporte da ONU

Designação oficial de transporte (ADR) : Não aplicável

Designação oficial de transporte (IMDG) : Não regulamentado

Designação oficial de transporte (IATA) : Não regulamentado

Designação oficial de transporte (ADN) : Não aplicável

Designação oficial de transporte (RID) : Não aplicável

14.3. Classes de perigo para efeitos de transporte

ADR

Classes de risco de transporte (ADR) : Não aplicável

IMDG

Classes de perigo para efeitos de transporte (IMDG) : Não regulamentado

IATA

Classes de perigo para efeitos de transporte (IATA) : Não regulamentado

ADN

Classes de perigo para efeitos de transporte (ADN) : Não aplicável

RID

Classes de perigo para efeitos de transporte (RID)	:	Não aplicável

14.4. Grupo de embalagem

Grupo de embalagem (ADR)	:	Não aplicável
Grupo de embalagem (IMDG)	:	Não regulamentado
Grupo de embalagem (IATA)	:	Não regulamentado
Grupo de embalagem (ADN)	:	Não aplicável
Grupo de embalagem (RID)	:	Não aplicável

14.5. Perigos para o ambiente

Perigoso para o ambiente	:	Não
Poluente marinho	:	Não
Outras informações	:	Não existe informação complementar disponível

14.6. Precauções especiais para o utilizador

- Transporte por via terrestre

Regulamento de transporte (ADR)	:	Não sujeito

- transporte marítimo

Não regulamentado

- Transporte aéreo

Não regulamentado

- Transporte por via fluvial

Não existem dados disponíveis

- Transporte ferroviário

Regulamento de transporte (RID)	:	Não sujeito

14.7. Transporte a granel em conformidade com o anexo II da Convenção MARPOL e o Código IBC

Não aplicável

SECÇÃO 15: Informação sobre regulamentação

15.1. Regulamentação/legislação específica para a substância ou mistura em matéria de saúde, segurança e ambiente

15.1.1. Regulamentações da UE

Sem restrições segundo o anexo XVII de REACH

Antipain-dihydrochloride [100X] não integra a lista candidata do REACH

Antipain-dihydrochloride [100X] não é referido no Anexo XIV do REACH

15.1.2. Regulamentos Nacionais

Não existe informação adicional disponível

15.2. Avaliação da segurança química

No chemical safety assessment has been carried out

SECÇÃO 16: Outras informações

Ficha de Dados de Segurança aplicável em regiões	:	PT - Portugal

FDS UE (Anexo II do REACH)

Esta informação é baseada em nosso conhecimento atual e pretendida descrever o produto para as finalidades da saúde, da segurança e de exigências ambientais somente. Não se deve conseqüentemente interpretar como garantir nenhuma propriedade específica do produto